Ульяновская ПРАВДА

Основана 3 ноября 1917 года

№ 68 (23.709) ПОНЕДЕЛЬНИК, 25 мая 2015 года

В Ульяновске выберут лучшего вагоновожатого для участия в XV Всероссийском конкурсе профмастерства водителей трамвая

Городской конкурс среди водителей трамваев МУП «Ульяновскэлектротранс» пройдет 25 мая на территории Засвияжского трамвайного депо и на участке трамвайной линии между остановками «ДСК» и «Мясокомбинат».

В нем примут участие 20 лучших вагоновожатых предприятия. В программу соревнований входит проверка теоретических знаний (устройство вагона), правила технической эксплуатации, правила дорожного движения, техника безопасности, приемка поезда (проверка технического состояния вагона перед началом работы), культура обслуживания пассажиров (состязание в красноречии) и мастерство вождения трамвая (точность остановки, скоростной режим и экстренная остановка).

Начало конкурса - в 9.00. Подведение итогов и награждение призеров состоится 26 мая в 13.00 в Северном трамвайном депо. Победитель представит Ульяновск на XV Всероссийском конкурсе профессионального мастерства водителей трамвая, который пройдет с 16 по 19 июня в Самаре.

ПРАВИТЕЛЬСТВО УЛЬЯНОВСКОЙ ОБЛАСТИ

П О С Т А Н О В Л Е Н И Е

19 мая 2015 г. № 209-П

г. Ульяновск

О внесении изменений в постановление Правительства Ульяновской области от 06.03.2014 № 84-П и постановление Правительства Ульяновской области от 06.03.2014 № 86-П

Правительство Ульяновской области **п о с т а н о в л я е т:**

1. Внести в Порядок предоставления из областного бюджета Ульяновской области средств на поддержку племенного животноводства, утверждённый постановлением Правительства Ульяновской области от 06.03.2014 № 84-П «О Порядке предоставления из областного бюджета Ульяновской области средств на поддержку племенного животноводства», следующие изменения:

1) пункт 2 изложить в следующей редакции:

«2. Средства областного бюджета Ульяновской области, выделяемые на реализацию Программы в виде субсидий, предоставляются до окончания текущего финансового года в пределах бюджетных ассигнований, предусмотренных в областном бюджете Ульяновской области на текущий финансовый год и плановый период.»;

2) в пункте 4:

а) в подпункте «а» слова «при условии наличия у них на территории Ульяновской области поголовья сельскохозяйственных животных» исключить;

б) подпункт «б» изложить в следующей редакции:

«б) сельскохозяйственным товаропроизводителям, за исключением граждан, ведущих личное подсобное хозяйство, осуществляющим производство, реализацию и (или) отгрузку на собственную переработку коровьего молока высшего и (или) первого сорта и (или) козьего молока (далее также - молоко);»;

в) в подпункте «в» слова «сельскохозяйственные товаропроизводители» заменить словами «сельскохозяйственным товаропроизводителям»;

3) абзацы третий и четвёртый пункта 5 изложить в следующей редакции:

«по направлению, указанному в пункте 2 Правил предоставления и распределения субсидий из федерального бюджета бюджетам субъектов Российской Федерации на 1 килограмм реализованного и (или) отгруженного на собственную переработку молока, утверждённых постановлением Правительства Российской Федерации от 22.12.2012 № 1370 «Об утверждении Правил предоставления и распределения субсидий из федерального бюджета бюджетам субъектов Российской Федерации на 1 килограмм реализованного и (или) отгруженного на собственную переработку молока»;

по направлениям свиноводства, птицеводства и производства мяса крупного рогатого скота.»;

4) пункт 6 изложить в следующей редакции:

«6. Субсидии в текущем финансовом году предоставляются сельскохозяйственным товаропроизводителям и организациям по искусственному осеменению сельскохозяйственных животных, указанным в пункте 4 настоящего Порядка, при соблюдении ими следующих условий:

подтверждение статуса сельскохозяйственного товаропроизводителя в соответствии со статьёй 3 Федерального закона от 29.12.2006 № 264-ФЗ «О развитии сельского хозяйства», за исключением граждан, ведущих личное подсобное хозяйство (для сельскохозяйственных товаропроизводителей);

наличие на территории Ульяновской области поголовья сельско-хозяйственных животных у сельскохозяйственных товаропроизводителей, указанных в подпункте «а» пункта 4 настоящего Порядка;

наличие на территории Ульяновской области племенных стад сельскохозяйственных животных, зарегистрированных в государственном племенном регистре, принадлежащих организациям по племенному животноводству, указанным в подпункте «а» пункта 4 настоящего Порядка;

наличие поголовья коров и (или) коз у сельскохозяйственных товаропроизводителей, указанных в подпункте «б» пункта 4 настоящего Порядка, на 1-е число месяца их обращения в Министерство за получением субсидий;

недопущение сокращения поголовья крупного рогатого скота сельскохозяйственными товаропроизводителями, осуществляющими производство мяса крупного рогатого скота на территории Ульяновской области;

представление в Министерство текущей квартальной и годовой бухгалтерской (финансовой) отчётности за предыдущий финансовый год (за исключением индивидуальных предпринимателей и крестьянских (фермерских) хозяйств).»;

5) в пункте 7:

а) абзац седьмой изложить в следующей редакции:

«на возмещение части затрат на 1 килограмм молока - производится по ставкам, определяемым Министерством за 1 килограмм реализованного и (или) отгруженного на собственную переработку коровьего молока высшего и (или) первого сорта и (или) козьего молока (далее - молоко);»;

б) в абзаце восьмом слово «отчётном» заменить словом «текущем»;

в) дополнить абзацем шестнадцатым следующего содержания:

«на возмещение части затрат на 1 килограмм кондиционного скота живой массы 400 и более килограммов - производится по ставкам, определяемым Министерством за 1 килограмм реализованного на убой кондиционного скота живой массы 400 и более килограммов, независимо от породы и направления продуктивности животных.»;

6) в пункте 8:

а) абзац десятый подпункта 1 изложить в следующей редакции:

«согласие на обработку персональных данных (для индивидуальных предпринимателей и глав крестьянских (фермерских) хозяйств);»;

б) абзац пятый подпункта 2 изложить в следующей редакции:

«согласие на обработку персональных данных (для индивидуальных предпринимателей и глав крестьянских (фермерских) хозяйств);»;

в) абзац пятый подпункта 3 признать утратившим силу;

г) абзац девятый подпункта 4 признать утратившим силу;

д) подпункт 5 изложить в следующей редакции:

«5) на возмещение части затрат на 1 килограмм реализованного и (или) отгруженного на собственную переработку молока:

заявление сельскохозяйственного товаропроизводителя о предоставлении субсидии по форме, установленной Министерством;

справку-расчёт по форме, установленной Министерством;

реестры документов, подтверждающих факт реализации и (или) отгрузки на собственную переработку молока, по формам, утверждаемым Министерством;

текущую квартальную и годовую бухгалтерскую (финансовую) отчётность за предыдущий финансовый год (за исключением индивидуальных предпринимателей и крестьянских (фермерских) хозяйств);

согласие на обработку персональных данных (для индивидуальных предпринимателей и глав крестьянских (фермерских) хозяйств);»;

е) абзац пятый подпункта 6 изложить в следующей редакции:

«согласие на обработку персональных данных (для индивидуальных предпринимателей и глав крестьянских (фермерских) хозяйств);»;

ж) абзац пятый подпункта 7 изложить в следующей редакции:

«согласие на обработку персональных данных (для индивидуальных предпринимателей и глав крестьянских (фермерских) хозяйств);»;

з) абзац пятый подпункта 8 изложить в следующей редакции:

«согласие на обработку персональных данных (для индивидуальных предпринимателей и глав крестьянских (фермерских) хозяйств);»;

и) дополнить подпунктом 9 следующего содержания:

«9) на возмещение части затрат за 1 килограмм реализованного на убой кондиционного скота живой массы 400 и более килограммов:

заявление сельскохозяйственного товаропроизводителя о предоставлении субсидии по форме, установленной Министерством;

справку-расчёт по форме, установленной Министерством;

реестр документов, подтверждающих реализацию на убой кондиционного скота, по формам, утверждаемым Министерством;

текущую квартальную и годовую бухгалтерскую (финансовую) отчётность за предыдущий финансовый год (за исключением индивидуальных предпринимателей и крестьянских (фермерских) хозяйств);

согласие на обработку персональных данных (для индивидуальных предпринимателей и глав крестьянских (фермерских) хозяйств).»;

к) абзацы шестьдесят третий и шестьдесят четвёртый признать утратившими силу;

7) в пункте 10 слова «Министерство регистрирует заявления в порядке их поступления» заменить словами «Министерство регистрирует заявления в день их приёма, в порядке поступления»;

8) пункт 11 изложить в следующей редакции:

«11. Министерство осуществляет проверку документов на:

наличие полного пакета документов;

соответствие документов установленным формам;

соответствие заявителя условиям, предусмотренным пунктами 4-6 настоящего Порядка;

подтверждение представленными документами факта затрат, предусмотренных пунктом 5 настоящего Порядка.»;

9) абзац четвёртый пункта 12 изложить в следующей редакции:

«направляет уведомление заявителю о предоставлении ему субсидии либо об отказе в её предоставлении заказным почтовым отправлением либо передаёт соответствующее уведомление заявителю или его представителю лично.»;

10) в пункте 13 слова «а также уведомления заявителей о предоставлении им субсидий и об отказе в их предоставлении» заменить словами «а также направления уведомления заявителю о предоставлении ему субсидии либо об отказе в её предоставлении»;

11) пункт 14 изложить в следующей редакции:

«14. Основаниями для принятия решения об отказе в предоставлении субсидии являются:

непредставление заявителем одного или более документов;

несоответствие документов установленным формам;

несоответствие заявителя условиям, предусмотренным пунктами 4-6 настоящего Порядка;

отсутствие подтверждения заявителем факта затрат, предусмотренных пунктом 5 настоящего Порядка;

отсутствие, недостаточность или использование Министерством в полном объёме бюджетных ассигнований, предусмотренных на эти цели в областном бюджете Ульяновской области на текущий финансовый год и плановый период.

В случае если лимит бюджетных ассигнований на предоставление субсидий не позволяет предоставить их всем заявителям, в отношении которых Министерство приняло решение о предоставлении субсидии, Министерство принимает решение о предоставлении субсидий заявителям, подавшим документы ранее.

Заявитель, в отношении которого Министерство приняло решение об отказе в предоставлении субсидии, вправе обжаловать такое решение в соответствии с законодательством.»;

12) дополнить пунктом 141. следующего содержания:

«14^1. Заявитель после устранения причин, послуживших основанием для отказа в предоставлении субсидии, за исключением отказа по основанию, указанному в абзаце шестом пункта 14 настоящего Порядка, вправе вновь обратиться в Министерство с заявлением о предоставлении субсидии.

Заявитель, получивший отказ по основанию, предусмотренному абзацем шестым пункта 14 настоящего Порядка, имеет право вновь обратиться в Министерство с заявлением о предоставлении субсидии в следующем порядке:

1) до 25 декабря текущего финансового года - при наличии средств, образовавшихся в результате возврата субсидий получателями субсидий, в соответствии с абзацем седьмым пункта 19 настоящего Порядка. В этом случае Министерство в течение 5 рабочих дней со дня поступления средств, образовавшихся в результате возврата субсидий получателями субсидий, направляет уведомление указанному в настоящем пункте заявителю заказным почтовым отправлением о наличии этих средств и представлении документов в Министерство для получения субсидии;

2) в очередном финансовом году - при наличии бюджетных ассигнований, предусмотренных в областном бюджете Ульяновской области на текущий финансовый год и плановый период.»;

13) пункт 15 изложить в следующей редакции:

«Министерство в течение 10 рабочих дней со дня направления письменного уведомления заявителям о предоставлении им субсидий (далее - получатели субсидий) заключает с каждым получателем субсидии соглашение о предоставлении субсидий, в котором должно содержаться условие о выполнении получателем субсидии целевого показателя по соответствующим направлениям, указанным в абзацах втором и третьем пункта 5 настоящего Порядка (далее - целевой показатель).

Плановое значение целевого показателя устанавливается соглашением о предоставлении субсидий исходя из значения показателя результативности использования субсидий, предусмотренного соглашением, заключаемым с Министерством сельского хозяйства Российской Федерации.

Обязательным условием соглашения о предоставлении субсидий является согласие получателя субсидии на осуществление Министерством и органами государственного финансового контроля проверок соблюдения им условий, целей и порядка предоставления субсидии.

Форма соглашения о предоставлении субсидий утверждается правовым актом Министерства.»;

14) пункты 19 и 20 изложить в следующей редакции:

«19. Основаниями для возврата субсидии в областной бюджет Ульяновской области являются:

нарушение получателем субсидии условий, установленных при предоставлении субсидии;

установление факта представления ложных либо намеренно искажённых сведений.

В случае невыполнения получателем субсидии целевого показателя, установленного соглашением о предоставлении субсидий, перечисленная ему субсидия подлежит возврату в размере, пропорциональном невыполнению планового значения указанного целевого показателя.

Министерство обеспечивает возврат субсидии в областной бюджет Ульяновской области путём направления получателю субсидии в срок, не превышающий 10 календарных дней с момента установления одного из вышеперечисленных оснований, требования о необходимости возврата субсидии в течение 30 календарных дней с момента получения указанного требования.

Возврат субсидии осуществляется получателем субсидии в следующем порядке:

возврат субсидии в период до 25 декабря текущего финансового года включительно осуществляется на лицевой счёт Министерства, с которого была перечислена субсидия на расчётный счёт получателю субсидии;

возврат субсидии в период после 25 декабря текущего финансового года осуществляется на лицевой счёт Министерства, реквизиты которого сообщаются Министерством получателю субсидии в течение 5 рабочих дней с момента подачи получателем субсидии заявления о возврате субсидии, по форме, устанавливаемой Министерством.

Возврат субсидии осуществляется в судебном порядке в случае её невозврата получателем субсидии добровольно.

Средства, образованные за счёт возвращённых субсидий, подлежат выплате в текущем финансовом году лицам, имеющим право на получение субсидий и не получившим субсидии по основанию, предусмотренному абзацем шестым пункта 14 настоящего Порядка, подавшим документы ранее. В случае отсутствия указанных лиц субсидии подлежат возврату Министерством в доход областного бюджета Ульяновской области в установленном законодательством порядке.

20. Министерство и органы государственного финансового контроля осуществляют обязательную проверку соблюдения получателями субсидий условий, целей и порядка предоставления субсидий.».

2. Внести в Порядок предоставления из областного бюджета Ульяновской области средств на управление рисками в подотраслях растениеводства и животноводства, утверждённый постановлением Правительства Ульяновской области от 06.03.2014 № 86-П «О Порядке предоставления из областного бюджета Ульяновской области средств на управление рисками в подотраслях растениеводства и животноводства», следующие изменения:

1) пункт 2 изложить в следующей редакции:

«2. Субсидии предоставляются до окончания текущего финансового года в пределах бюджетных ассигнований, предусмотренных в областном бюджете Ульяновской области на текущий финансовый год и плановый период.»;

2) в пункте 4:

а) в абзаце первом слова «страховой премии, начисленной по договору» заменить словами «страховых премий, начисленных по договорам»;

б) абзац первый подпункта «а» изложить в следующей редакции:

«а) в области растениеводства - на случай утраты (гибели) урожая сельскохозяйственных культур (зерновых, зернобобовых, масличных, технических, кормовых, бахчевых культур, картофеля, овощей), виноградников, плодовых, ягодных, орехоплодных насаждений, плантаций хмеля, чая, утраты (гибели) посадок многолетних насаждений (виноградники, плодовые, ягодные и орехоплодные насаждения, плантации хмеля, чая) в результате наступления следующих событий:»;

в) абзац первый подпункта «б» изложить в следующей редакции:

«б) в области животноводства - на случай утраты (гибели) сельскохозяйственных животных (крупный рогатый скот (буйволы, быки, волы, коровы, яки), мелкий рогатый скот (козы, овцы), свиньи, лошади, лошаки, мулы, ослы, верблюды, олени (маралы, пятнистые олени, северные олени), кролики, пушные звери, птица яйценоских пород и птица мясных пород (гуси, индейки, куры, перепёлки, утки, цесарки), цыплята-бройлеры, семьи пчел) в результате наступления следующих событий:»;

3) пункт 5 изложить в следующей редакции:

«5. Целевые средства, источником финансового обеспечения которых являются субсидии (далее - целевые средства), предоставляются сельскохозяйственным товаропроизводителям, признанным таковыми в соответствии со статьёй 3 Федерального закона от 29.12.2006 № 264-ФЗ «О развитии сельского хозяйства» (за исключением организаций, которым предоставление субсидий запрещено действующим законодательством) (далее - сельскохозяйственные товаропроизводители), имеющим на территории Ульяновской области посевные площади сельскохозяйственных культур (при заключении договоров сельскохозяйственного страхования в области растениеводства) и (или) содержащим на территории Ульяновской области поголовье сельскохозяйственных животных (при заключении договоров сельскохозяйственного страхования в области животноводства).»;

4) пункт 7 дополнить абзацем вторым следующего содержания:

«Уровень финансирования расходного обязательства Ульяновской области устанавливается правовым актом Министерства.»;

5) в пункте 8:

а) подпункт «б» изложить в следующей редакции:

«б) расчёт доли дохода за календарный год от реализации сельско-хозяйственной продукции, включённой в перечень сельскохозяйственной продукции, производство, первичную и последующую (промышленную) переработку которой осуществляют сельскохозяйственные товаропроизво-дители, утверждённый постановлением Правительства Российской Федерации от 11.06.2008 № 446 «Об утверждении перечня сельскохозяйственной продукции, производство, первичную и последующую (промышленную) переработку которой осуществляют сельскохозяйственные товаропроизво-дители», по форме, утверждаемой Министерством, для подтверждения статуса сельскохозяйственного товаропроизводителя согласно статье 3 Федерального закона от 29.12.2006 № 264-ФЗ «О развитии сельского хозяйства») (далее - расчёт).

Расчёт не представляют сельскохозяйственные товаропроизводители, признанные таковыми в соответствии с пунктами 2 и 3 части 2 статьи 3 Федерального закона от 29.12.2006 № 264-ФЗ «О развитии сельского хозяйства»;»;

б) в подпункте «ж» слова «, форма которой устанавливается Федеральной службой по финансовым рынкам,» исключить;

в) подпункт «и» изложить в следующей редакции:

«и) согласие на обработку персональных данных (для индивидуальных предпринимателей и глав крестьянских (фермерских) хозяйств);»;

г) подпункт «к» признать утратившим силу;

д) абзацы двенадцатый и тринадцатый признать утратившими силу;

6) в пункте 12:

а) подпункт «а» изложить в следующей редакции:

«а) регистрирует заявления в день их приёма, в порядке поступления в журнале регистрации, который нумеруется, прошнуровывается и скрепляется печатью Министерства. Форма журнала регистрации утверждается Министерством. На заявлении ставится отметка о регистрации. Министерство направляет сельскохозяйственному товаропроизводителю в срок, не превышающий 10 рабочих дней со дня регистрации принятых документов, уведомление о принятии заявления к рассмотрению заказным почтовым отправлением или передаёт уведомление сельскохозяйственному товаро-производителю либо его представителю лично;»;

б) абзац третий подпункта «б» изложить в следующей редакции:

«наличие полного пакета документов;»;

в) абзацы четвёртый и пятый подпункта «в» изложить в следующей редакции:

«направляет уведомление сельскохозяйственному товаропроизводителю о предоставлении ему целевых средств либо об отказе в их предоставлении заказным почтовым отправлением или передаёт уведомление сельско-хозяйственному товаропроизводителю либо его представителю лично в течение 10 рабочих дней со дня направления или передачи уведомления о принятии заявления к рассмотрению, при этом в уведомлении об отказе в предоставлении целевых средств указываются причины отказа и возможность повторного представления документов для получения целевых средств после устранения причин, послуживших основанием для отказа в их предоставлении;

заключает с сельскохозяйственным товаропроизводителем, в отношении которого принято решение о предоставлении ему целевых средств (далее - получатель субсидии), соглашение о предоставлении субсидий, в котором должно содержаться условие о выполнении получателем субсидии целевого показателя. Плановое значение целевого показателя устанавливается соглашением о предоставлении субсидий исходя из значения показателя результативности использования субсидий, предусмотренного соглашением, заключаемым с Министерством сельского хозяйства Российской Федерации. Обязательным условием соглашения о предоставлении субсидий является согласие получателя субсидии на осуществление Министерством и органами государственного финансового контроля проверок соблюдения им условий, целей и порядка предоставления субсидии. Форма соглашения о предоставлении субсидий утверждается Министерством;»;

7) в пункте 13:

а) абзац третий признать утратившим силу;

б) абзац четырнадцатый изложить в следующей редакции:

«отсутствие, недостаточность или использование Министерством в полном объёме бюджетных ассигнований, предусмотренных на эти цели в областном бюджете Ульяновской области на текущий финансовый год и плановый период.»;

8) в пункте 131:

а) абзац первый изложить в следующей редакции:

«131. Сельскохозяйственный товаропроизводитель после устранения причин, послуживших основанием для отказа в предоставлении целевых средств, за исключением отказа по основанию, указанному в абзаце четырнадцатом пункта 13 настоящего Порядка, вправе вновь обратиться в Министерство с заявлением о предоставлении целевых средств.»;

б) в абзаце третьем слова «уведомляет указанного в настоящем пункте сельскохозяйственного товаропроизводителя по почте заказным письмом» заменить словами «направляет уведомление указанному в настоящем пункте сельскохозяйственному товаропроизводителю заказным почтовым отправлением»;

в) абзац четвёртый изложить в следующей редакции:

«2) в очередном финансовом году - за счёт бюджетных ассигнований, предусмотренных в областном бюджете Ульяновской области на очередной финансовый год.»;

9) пункты 16 и 17 изложить в следующей редакции:

«16. Основаниями для возврата субсидий в областной бюджет Ульяновской области являются:

нарушение получателем субсидии условий, установленных при предоставлении целевых средств;

установление факта представления ложных либо намеренно искажённых сведений.

В случае невыполнения получателем субсидии целевого показателя, установленного соглашением о предоставлении субсидий, перечисленные ему целевые средства подлежат возврату в размере, пропорциональном невыполнению планового значения указанного целевого показателя.

Министерство обеспечивает возврат субсидий в областной бюджет Ульяновской области путём направления получателю субсидии в срок, не превышающий 10 календарных дней с момента установления одного из вышеперечисленных оснований, требования о необходимости возврата субсидий в течение 30 календарных дней с момента получения указанного требования.

Возврат субсидии осуществляется получателем субсидии в следующем порядке:

возврат субсидии в период до 25 декабря текущего финансового года включительно осуществляется на лицевой счёт Министерства, с которого была перечислена субсидия на расчётный счёт получателя субсидии;

возврат субсидии в период после 25 декабря текущего финансового года осуществляется на лицевой счёт Министерства, реквизиты которого сообщаются Министерством получателю субсидии в течение 5 рабочих дней с момента подачи получателем субсидии заявления о возврате субсидии по форме, устанавливаемой Министерством.

Возврат субсидии осуществляется в судебном порядке в случае её невозврата получателем субсидии добровольно.

Средства, образованные за счёт возвращённых субсидий, подлежат выплате в текущем финансовом году лицам, имеющим право на получение субсидий и не получившим субсидии по основанию, предусмотренному абзацем четырнадцатым пункта 13 настоящего Порядка, подавшим документы ранее. В случае отсутствия указанных лиц субсидии подлежат возврату Министерством в доход областного бюджета Ульяновской области в установленном законодательством порядке.

17. Министерство и органы государственного финансового контроля осуществляют обязательную проверку соблюдения получателями субсидий условий, целей и порядка предоставления субсидий.».

3. Настоящее постановление вступает в силу на следующий день после дня его официального опубликования.

Исполняющий обязанности Губернатора - Председателя Правительства области А.И.Якунин

ГУБЕРНАТОР УЛЬЯНОВСКОЙ ОБЛАСТИ

П О С Т А Н О В Л Е Н И Е

20 мая 2015 г. № 100

г. Ульяновск

О внесении изменений в постановление Губернатора Ульяновской области от 21.03.2014 № 34

П о с т а н о в л я ю:

1. Внести в Положение о кадровых резервах на государственной гражданской службе Ульяновской области, утверждённое постановлением Губернатора Ульяновской области от 21.03.2014 № 34 «Об утверждении Положения о кадровых резервах на государственной гражданской службе Ульяновской области», следующие изменения:

1) абзац второй пункта 3.1 раздела 3 изложить в следующей редакции:

«резервируемая группа должностей и область специального уровня квалификационных требований к профессиональным знаниям и навыкам, необходимым для обеспечения исполнения должностных обязанностей гражданским служащим;»;

2) в разделе 4:

а) абзац четвёртый пункта 4.3 изложить в следующей редакции:

«ходатайство руководителя государственного органа о включении в кадровый резерв Ульяновской области отдельных гражданских служащих (граждан), состоящих в кадровом резерве государственного органа, по форме согласно приложению № 7 к настоящему Положению, с приложением информации о выполнении годового индивидуального плана подготовки (далее - План подготовки) по итогам предыдущего календарного года (представляется в отношении гражданских служащих (граждан), показавших наилучшие результаты по итогам выполнения Плана подготовки).»;

б) дополнить пунктом 4.9 следующего содержания:

«4.9. Орган государственной службы письменно информирует гражданского служащего (гражданина) о включении в кадровый резерв Ульяновской области (об исключении из кадрового резерва Ульяновской области) в течение 7 дней со дня принятия соответствующего решения.»;

3) приложение № 1 изложить в следующей редакции:

«ПРИЛОЖЕНИЕ № 1
к Положению

УЧЁТНАЯ КАРТОЧКА
государственного гражданского служащего Ульяновской области (гражданина)

Фото

_____,
(фамилия, имя, отчество)

включённого в кадровый резерв для замещения должности государственной гражданской службы Ульяновской области _____
(наименование должности с указанием
_____,
государственного органа Ульяновской области)

относящейся к _____
(наименование группы должностей)

группе должностей в _____
(наименование области специального уровня квалификационных
_____
требований к профессиональным знаниям и навыкам, необходимым для обеспечения
_____
исполнения должностных обязанностей государственным гражданским служащим Ульяновской области)

Дата рождения _____ Место рождения _____

Образование _____ Окончил (когда, что) _____

Специальность (направление подготовки) _____ Какими языками владеет _____

Наличие учёной степени _____ Дополнительное профессиональное образование _____

Имеет ли государственные награды (какие) _____ Классный чин _____

Семейное положение _____

Дата		Профессиональная служебная (трудовая) деятельность
от	до	

____ _____ 20 ____ г. _____
(подпись, Ф.И.О. работника кадровой службы государственного органа)»;

4) дополнить приложением № 7 следующего содержания:

«ПРИЛОЖЕНИЕ № 7
к Положению

ХОДАТАЙСТВО
о включении в кадровый резерв Ульяновской области

Я,_____
(фамилия, имя, отчество)
_____,
(должность лица в именительном падеже)

рекомендую _____,
(фамилия, имя, отчество кандидата в кадровый резерв)

ранее включённого(ую) в кадровый резерв _____
_____
(наименование государственного органа Ульяновской области,
_____
реквизиты правового акта о включении в кадровый резерв)

и показавшего(ую) наилучшие результаты по итогам выполнения годового индивидуального плана подготовки, включить в кадровый резерв Ульяновской области для замещения _____ группы должностей.
(наименование группы должностей)

_____ _____ _____
(дата) (подпись) (расшифровка подписи)».

2. Настоящее постановление вступает в силу на следующий день после дня его официального опубликования.

Губернатор области С.И.Морозов

ГУБЕРНАТОР УЛЬЯНОВСКОЙ ОБЛАСТИ
П О С Т А Н О В Л Е Н И Е

20 мая 2015 г. № 101

г. Ульяновск

Об установлении карантина по бешенству животных на территории улицы Школьной села Безводовка муниципального образования «Кузоватовский район» Ульяновской области

В соответствии со статьёй 17 Закона Российской Федерации от 14.05.1993 № 4979-I «О ветеринарии» и на основании представления директора Департамента ветеринарии Ульяновской области - главного государственного ветеринарного инспектора Ульяновской области Пелевиной Н.И. от 06.05.2015 № 66 **п о с т а н о в л я ю:**

1. Установить карантин по бешенству животных на территории улицы Школьной села Безводовка муниципального образования «Кузоватовский район» Ульяновской области на период до завершения карантинных мероприятий.

2. Утвердить прилагаемый план мероприятий по ликвидации очага заболевания животных бешенством на территории улицы Школьной села Безводовка муниципального образования «Кузоватовский район» Ульяновской области.

Губернатор области С.И.Морозов

УТВЕРЖДЁН
постановлением Губернатора
Ульяновской области
от 20 мая 2015 г. № 101

ПЛАН
мероприятий по ликвидации очага заболевания животных бешенством на территории улицы Школьной села Безводовка муниципального образования «Кузоватовский район» Ульяновской области

№ п/п	Наименование мероприятия	Исполнители	Срок исполнения
1	2	3	4
1. Организационные мероприятия			
1.1.	Проведение эпизоотолого-эпидемического обследования эпизоотического очага на территории улицы Школьной села Безводовка муниципального образования «Кузоватовский район» Ульяновской области (далее - неблагополучный пункт), определение границы угрожаемой зоны	Департамент ветеринарии Ульяновской области, областное государственное бюджетное учреждение «Кузоватовская районная станция по борьбе с болезнями животных» (далее - ОГБУ «Кузоватовская райСББЖ»), Управление Федеральной службы по надзору в сфере защиты прав потребителей и благополучия человека по Ульяновской области (по согласованию)	До 08.06.2015
1.2.	Проведение обследования места нахождения больного или с подозрением на заболевание бешенством животного на территории неблагополучного пункта	ОГБУ «Кузоватовская райСББЖ»	До 08.06.2015
1.3.	Запрещение вывоза собак и кошек из неблагополучного пункта на период действия карантина	Департамент ветеринарии Ульяновской области, должностные лица органов внутренних дел (полиции) (по согласованию), органы местного самоуправления муниципального образования «Кузоватовский район» (по согласованию), ОГБУ «Кузоватовская райСББЖ»	На срок действия карантина
1.4.	Обеспечение оперативного обмена информацией обо всех случаях подозрения на заболевание бешенством животных и гидрофобию у людей на территории неблагополучного пункта	ОГБУ «Кузоватовская райСББЖ», Департамент ветеринарии Ульяновской области, Управление Федеральной службы по надзору в сфере защиты прав потребителей и благополучия человека по Ульяновской области (по согласованию), Министерство здравоохранения и социального развития Ульяновской области	На срок действия карантина
1.5.	Проведение информационно-разъяснительной работы с населением неблагополучного пункта и угрожаемой зоны об опасности заболевания бешенством и мерах по его предупреждению	Департамент ветеринарии Ульяновской области, органы местного самоуправления муниципального образования «Кузоватовский район» (по согласованию), Министерство здравоохранения и социального развития Ульяновской области, Управление Федеральной службы по надзору в сфере защиты прав потребителей и благополучия человека по Ульяновской области (по согласованию)	До 08.06.2015
1.6.	Информирование населения неблагополучного пункта и угрожаемой зоны о предстоящей вакцинации против бешенства и обеспечение предоставления животных для вакцинации против бешенства	ОГБУ «Кузоватовская райСББЖ», органы местного самоуправления муниципального образования «Кузоватовский район» (по согласованию)	До 08.06.2015
2. Противоэпизоотические мероприятия			
2.1.	Уничтожение трупа умерщвлённого или павшего от бешенства животного методом сжигания (снятие шкур с трупов запрещается)	Областное государственное бюджетное учреждение «Симбирский центр ветеринарной медицины», ОГБУ « Кузоватовская райСББЖ»	В течение 24 часов после получения положительного результата на бешенство
2.2.	Проведение дезинфекции мест, где находились больные или с подозрением на заболевание бешенством животные, предметов ухода за животными, одежды и других вещей, загрязнённых слюной и другими выделениями больных бешенством животных	ОГБУ «Кузоватовская райСББЖ»	На срок действия карантина
2.3.	Организация подворного обхода в неблагополучном пункте и угрожаемой зоне с целью учёта всех восприимчивых животных и выявления больных и с подозрением на заболевание бешенством животных	ОГБУ «Кузоватовская райСББЖ», должностные лица органов внутренних дел (полиции) (по согласованию)	До 08.06.2015
2.4.	Проведение вынужденной вакцинации антирабической вакциной всех восприимчивых животных в неблагополучном пункте и угрожаемой зоне в соответствии с наставлением по её применению	ОГБУ «Кузоватовская райСББЖ»	До 08.06.2015
2.5.	Организация отлова безнадзорных животных на территории неблагополучного пункта и угрожаемой зоны, умерщвление всех выявленных больных и с подозрением на заболевание бешенством животных, а также животных, подозреваемых в заражении (в случае их агрессивного поведения)	Органы местного самоуправления муниципального образования «Кузоватовский район» (по согласованию), ОГБУ «Кузоватовская райСББЖ»	На срок действия карантина
2.6.	Организация мероприятий по умерщвлению диких лис на территории, прилегающей к неблагополучному пункту и угрожаемой зоне	Министерство сельского, лесного хозяйства и природных ресурсов Ульяновской области	На срок действия карантина
2.7.	Оперативное направление в Департамент ветеринарии Ульяновской области информации о подозрении на заболевание бешенством диких животных или необычном их поведении (отсутствие страха перед человеком, неспровоцированное нападение на людей или животных)	Министерство сельского, лесного хозяйства и природных ресурсов Ульяновской области	На срок действия карантина
2.8.	Оперативное направление в администрацию муниципального образования «город Ульяновск» информации о случаях укусов животными граждан для принятия мер по отлову животных	ОГБУ «Кузоватовская райСББЖ»	На срок действия карантина
2.9.	Карантинирование (изоляция) в течение 10 суток или умерщвление (в случае агрессивного поведения) животных, с которыми связан подозрительный на заболевание бешенством человека случай. Предоставление материала для лабораторных исследований от погибших или умерщвлённых животных в областное государственное бюджетное учреждение «Симбирский центр ветеринарной медицины» для диагностики заболевания бешенством	Органы местного самоуправления муниципального образования «Кузоватовский район» (по согласованию), ОГБУ «Кузоватовская райСББЖ»	На срок действия карантина
2.10.	Осуществление надзора за выполнением мероприятий по ликвидации очага заболевания животных бешенством на территории неблагополучного пункта, в случае необходимости согласование внеплановой выездной проверки с органами прокуратуры для выявления нарушения правил отлова безнадзорных домашних животных, правил карантина животных или других ветеринарно-санитарных правил	Департамент ветеринарии Ульяновской области	На срок действия карантина
3. Противоэпидемические мероприятия			
3.1.	Определение объёма и оказание медицинской помощи, назначение курса лечебно-профилактических прививок, информирование лиц, пострадавших от укусов животных, о необходимости прохождения курса профилактических прививок и возможных последствиях при его нарушении	Министерство здравоохранения и социального развития Ульяновской области, органы местного самоуправления муниципального образования «Кузоватовский район» (по согласованию)	При обращении пострадавших
3.2.	Проведение оценки состояния иммунизации лиц, профессиональная деятельность которых связана с риском заражения вирусом бешенства, и при наличии непривитых лиц, обеспечение организации их вакцинации	Министерство здравоохранения и социального развития Ульяновской области, органы местного самоуправления муниципального образования «Кузоватовский район» (по согласованию)	На срок действия карантина
3.3.	Обязательная госпитализация больных с подозрением на заболевание бешенством и лиц, у которых развилась клиническая картина бешенства	Министерство здравоохранения и социального развития Ульяновской области, органы местного самоуправления муниципального образования «Кузоватовский район» (по согласованию)	При обращении пострадавших
3.4.	Направление в областное государственное бюджетное учреждение «Симбирский центр ветеринарной медицины» в течение 24 часов информации о случаях укусов животными граждан	Министерство здравоохранения и социального развития Ульяновской области	На срок действия карантина
4. Снятие карантина по бешенству с территории неблагополучного пункта			
4.1.	Представление отчёта в Департамент ветеринарии Ульяновской области о выполнении плана мероприятий по ликвидации очага заболевания животных бешенством на территории неблагополучного пункта	ОГБУ «Кузоватовская райСББЖ», территориальный государственный ветеринарный инспектор Департамента ветеринарии Ульяновской области	На срок действия карантина

ГУБЕРНАТОР УЛЬЯНОВСКОЙ ОБЛАСТИ
П О С Т А Н О В Л Е Н И Е

20 мая 2015 г. № 102

г. Ульяновск

Об установлении карантина по бешенству животных на территории села Кротовка муниципального образования «город Ульяновск» Ульяновской области

В соответствии со статьёй 17 Закона Российской Федерации от 14.05.1993 № 4979-I «О ветеринарии» и на основании представления директора Департамента ветеринарии Ульяновской области - главного государственного ветеринарного инспектора Ульяновской области Пелевиной Н.И. от 06.05.2015 № 64 **п о с т а н о в л я ю:**

1. Установить карантин по бешенству животных на территории села Кротовка муниципального образования «город Ульяновск» Ульяновской области на период до завершения карантинных мероприятий.

2. Утвердить прилагаемый план мероприятий по ликвидации очага заболевания животных бешенством на территории села Кротовка муниципального образования «город Ульяновск» Ульяновской области.

Губернатор области С.И.Морозов

УТВЕРЖДЁН
постановлением Губернатора
Ульяновской области
от 20 мая 2015 г. № 102

ПЛАН
мероприятий по ликвидации очага заболевания животных бешенством на территории села Кротовка муниципального образования «город Ульяновск» Ульяновской области

№ п/п	Наименование мероприятия	Исполнители	Срок исполнения
1	2	3	4
1. Организационные мероприятия			
1.1.	Проведение эпизоотолого-эпидемического обследования эпизоотического очага на территории села Кротовка муниципального образования «город Ульяновск» Ульяновской области (далее - неблагополучный пункт), определение границы угрожаемой зоны	Департамент ветеринарии Ульяновской области, областное государственное бюджетное учреждение «Симбирский центр ветеринарной медицины» (далее - ОГБУ «Симбирский центр ветеринарной медицины»), Управление Федеральной службы по надзору в сфере защиты прав потребителей и благополучия человека по Ульяновской области (по согласованию)	До 08.06.2015
1.2.	Проведение обследования места нахождения больного или с подозрением на заболевание бешенством животного на территории неблагополучного пункта	ОГБУ «Симбирский центр ветеринарной медицины»	До 08.06.2015
1.3.	Запрещение вывоза собак и кошек из неблагополучного пункта на период действия карантина	Департамент ветеринарии Ульяновской области, должностные лица органов внутренних дел (полиции) (по согласованию), органы местного самоуправления муниципального образования «город Ульяновск» (по согласованию), ОГБУ «Симбирский центр ветеринарной медицины»	На срок действия карантина
1.4.	Обеспечение оперативного обмена информацией обо всех случаях подозрения на заболевание бешенством животных и гидрофобию у людей на территории неблагополучного пункта	ОГБУ «Симбирский центр ветеринарной медицины», Департамент ветеринарии Ульяновской области, Управление Федеральной службы по надзору в сфере защиты прав потребителей и благополучия человека по Ульяновской области (по согласованию), Министерство здравоохранения и социального развития Ульяновской области	На срок действия карантина
1.5.	Проведение информационно-разъяснительной работы с населением неблагополучного пункта и угрожаемой зоны об опасности заболевания бешенством и мерах по его предупреждению	Департамент ветеринарии Ульяновской области, органы местного самоуправления муниципального образования «город Ульяновск» (по согласованию), Министерство здравоохранения и социального развития Ульяновской области, Управление Федеральной службы по надзору в сфере защиты прав потребителей и благополучия человека по Ульяновской области (по согласованию)	До 08.06.2015
1.6.	Информирование населения неблагополучного пункта и угрожаемой зоны о предстоящей вакцинации против бешенства и обеспечение предоставления животных для вакцинации против бешенства	ОГБУ «Симбирский центр ветеринарной медицины», органы местного самоуправления муниципального образования «город Ульяновск» (по согласованию)	До 08.06.2015
2. Противоэпизоотические мероприятия			
2.1.	Уничтожение трупа умерщвлённого или павшего от бешенства животного методом сжигания (снятие шкур с трупов запрещается)	ОГБУ «Симбирский центр ветеринарной медицины»	В течение 24 часов после получения положительного результата на бешенство
2.2.	Проведение дезинфекции мест, где находились больные или с подозрением на заболевание бешенством животные, предметов ухода за животными, одежды и других вещей, загрязнённых слюной и другими выделениями больных бешенством животных	ОГБУ «Симбирский центр ветеринарной медицины»	На срок действия карантина
2.3.	Организация подворного обхода в неблагополучном пункте и угрожаемой зоне с целью учёта всех восприимчивых животных и выявления больных и с подозрением на заболевание бешенством животных	ОГБУ «Симбирский центр ветеринарной медицины», должностные лица органов внутренних дел (полиции) (по согласованию)	До 08.06.2015
2.4.	Проведение вынужденной вакцинации антирабической вакциной всех восприимчивых животных в неблагополучном пункте и угрожаемой зоне в соответствии с наставлением по её применению	ОГБУ «Симбирский центр ветеринарной медицины»	До 08.06.2015
2.5.	Организация отлова безнадзорных животных на территории неблагополучного пункта и угрожаемой зоны, умерщвление всех выявленных больных и с подозрением на заболевание бешенством животных, а также животных, подозреваемых в заражении (в случае их агрессивного поведения)	Органы местного самоуправления муниципального образования «город Ульяновск» (по согласованию), ОГБУ «Симбирский центр ветеринарной медицины»	На срок действия карантина
2.6.	Организация мероприятий по умерщвлению диких лис на территории, прилегающей к неблагополучному пункту и угрожаемой зоне	Министерство сельского, лесного хозяйства и природных ресурсов Ульяновской области	На срок действия карантина
2.7.	Оперативное направление в Департамент ветеринарии Ульяновской области информации о подозрении на заболевание бешенством диких животных или необычном их поведении (отсутствие страха перед человеком, неспровоцированное нападение на людей или животных)	Министерство сельского, лесного хозяйства и природных ресурсов Ульяновской области	На срок действия карантина
2.8.	Оперативное направление в администрацию муниципального образования «город Ульяновск» информации о случаях укусов животными граждан для принятия мер по отлову животных	ОГБУ «Симбирский центр ветеринарной медицины»	На срок действия карантина
2.9.	Карантинирование (изоляция) в течение 10 суток или умерщвление (в случае агрессивного поведения) животных, с которыми связан подозрительный на заболевание бешенством человека случай. Предоставление материала для лабораторных исследований от погибших или умерщвлённых животных в ОГБУ «Симбирский центр ветеринарной медицины» для диагностики заболевания бешенством	Органы местного самоуправления муниципального образования «город Ульяновск» (по согласованию), ОГБУ «Симбирский центр ветеринарной медицины»	На срок действия карантина
2.10.	Осуществление надзора за выполнением мероприятий по ликвидации очага заболевания животных бешенством на территории неблагополучного пункта, в случае необходимости согласование внеплановой выездной проверки с органами прокуратуры для выявления нарушения правил отлова безнадзорных домашних животных, правил карантина животных или других ветеринарно-санитарных правил	Департамент ветеринарии Ульяновской области	На срок действия карантина
3. Противоэпидемические мероприятия			
3.1.	Определение объёма и оказание медицинской помощи, назначение курса лечебно-профи-лактических прививок, информирование лиц, пострадавших от укусов животных, о необходимости прохождения курса профилактических прививок и возможных последствиях при его нарушении	Министерство здравоохранения и социального развития Ульяновской области, органы местного самоуправления муниципального образования «город Ульяновск» (по согласованию)	При обращении пострадавших
3.2.	Проведение оценки состояния иммунизации лиц, профессиональная деятельность которых связана с риском заражения вирусом бешенства, и при наличии непривитых лиц, обеспечение организации их вакцинации	Министерство здравоохранения и социального развития Ульяновской области, органы местного самоуправления муниципального образования «город Ульяновск» (по согласованию)	На срок действия карантина
3.3.	Обязательная госпитализация больных с подозрением на заболевание бешенством и лиц, у которых развилась клиническая картина бешенства	Министерство здравоохранения и социального развития Ульяновской области, органы местного самоуправления муниципального образования «город Ульяновск» (по согласованию)	При обращении пострадавших
3.4.	Направление в ОГБУ «Симбирский центр ветеринарной медицины» в течение 24 часов информации о случаях укусов животными граждан	Министерство здравоохранения и социального развития Ульяновской области	На срок действия карантина
4. Снятие карантина по бешенству с территории неблагополучного пункта			
4.1.	Представление отчёта в Департамент ветеринарии Ульяновской области о выполнении плана мероприятий по ликвидации очага заболевания животных бешенством на территории неблагополучного пункта	ОГБУ «Симбирский центр ветеринарной медицины», территориальный государственный ветеринарный инспектор Департамента ветеринарии Ульяновской области	На срок действия карантина

ГУБЕРНАТОР УЛЬЯНОВСКОЙ ОБЛАСТИ
П О С Т А Н О В Л Е Н И Е

20 мая 2015 г. № 103

г. Ульяновск

Об установлении карантина по бешенству животных на территории улицы Новой (дома № 1-47), улицы Тенистой (дома № 1-38), улицы Тихой (дома № 1-44) муниципального образования «город Ульяновск» Ульяновской области

В соответствии со статьёй 17 Закона Российской Федерации от 14.05.1993 № 4979-I «О ветеринарии» и на основании представления директора Департамента ветеринарии Ульяновской области - главного государственного ветеринарного инспектора Ульяновской области Пелевиной Н.И. от 06.05.2015 № 65 **п о с т а н о в л я ю:**

1. Установить карантин по бешенству животных на территории улицы Новой (дома № 1-47), улицы Тенистой (дома № 1-38), улицы Тихой (дома № 1-44) муниципального образования «город Ульяновск» Ульяновской области на период до завершения карантинных мероприятий.

2. Утвердить прилагаемый план мероприятий по ликвидации очага заболевания животных бешенством на территории улицы Новой (дома № 1-47), улицы Тенистой (дома № 1-38), улицы Тихой (дома № 1-44) муниципального образования «город Ульяновск» Ульяновской области.

Губернатор области С.И.Морозов

УТВЕРЖДЁН
постановлением Губернатора
Ульяновской области
от 20 мая 2015 г. № 103

ПЛАН
мероприятий по ликвидации очага заболевания животных бешенством на территории улицы Новой (дома № 1-47), улицы Тенистой (дома № 1-38), улицы Тихой (дома № 1-44) муниципального образования «город Ульяновск» Ульяновской области

№ п/п	Наименование мероприятия	Исполнители	Срок исполнения
1	2	3	4
1. Организационные мероприятия			
1.1.	Проведение эпизоотолого-эпидемического обследования эпизоотического очага на территории улицы Новой (дома № 1-47), улицы Тенистой (дома № 1-38), улицы Тихой (дома № 1-44) муниципального образования «город Ульяновск» Ульяновской области (далее - неблагополучный пункт), определение границы угрожаемой зоны	Департамент ветеринарии Ульяновской области, областное государственное бюджетное учреждение «Симбирский центр ветеринарной медицины» (далее - ОГБУ «Симбирский центр ветеринарной медицины»), Управление Федеральной службы по надзору в сфере защиты прав потребителей и благополучия человека по Ульяновской области (по согласованию)	До 08.06.2015
1.2.	Проведение обследования места нахождения больного или с подозрением на заболевание бешенством животного на территории неблагополучного пункта	ОГБУ «Симбирский центр ветеринарной медицины»	До 08.06.2015
1.3.	Запрещение вывоза собак и кошек из неблагополучного пункта на период действия карантина	Департамент ветеринарии Ульяновской области, должностные лица органов внутренних дел (полиции) (по согласованию), органы местного самоуправления муниципального образования «город Ульяновск» (по согласованию), ОГБУ «Симбирский центр ветеринарной медицины»	На срок действия карантина
1.4.	Обеспечение оперативного обмена информацией обо всех случаях подозрения на заболевание бешенством животных и гидрофобию у людей на территории неблагополучного пункта	ОГБУ «Симбирский центр ветеринарной медицины», Департамент ветеринарии Ульяновской области, Управление Федеральной службы по надзору в сфере защиты прав потребителей и благополучия человека по Ульяновской области (по согласованию), Министерство здравоохранения и социального развития Ульяновской области	На срок действия карантина
1.5.	Проведение информационно-разъяснительной работы с населением неблагополучного пункта и угрожаемой зоны об опасности заболевания бешенством и мерах по его предупреждению	Департамент ветеринарии Ульяновской области, органы местного самоуправления муниципального образования «город Ульяновск» (по согласованию), Министерство здравоохранения и социального развития Ульяновской области, Управление Федеральной службы по надзору в сфере защиты прав потребителей и благополучия человека по Ульяновской области (по согласованию)	До 08.06.2015
1.6.	Информирование населения неблагополучного пункта и угрожаемой зоны о предстоящей вакцинации против бешенства и обеспечение предоставления животных для вакцинации против бешенства	ОГБУ «Симбирский центр ветеринарной медицины», органы местного самоуправления муниципального образования «город Ульяновск» (по согласованию)	До 08.06.2015
2. Противоэпизоотические мероприятия			
2.1.	Уничтожение трупа умерщвлённого или павшего от бешенства животного методом сжигания (снятие шкур с трупов запрещается)	Областное государственное бюджетное учреждение «Симбирский центр ветеринарной медицины»	В течение 24 часов после получения положительного результата на бешенство
2.2.	Проведение дезинфекции мест, где находились больные или с подозрением на заболевание бешенством животные, предметов ухода за животными, одежды и других вещей, загрязнённых слюной и другими выделениями больных бешенством животных	ОГБУ «Симбирский центр ветеринарной медицины»	На срок действия карантина
2.3.	Организация подворного обхода в неблагополучном пункте и угрожаемой зоне с целью учёта всех восприимчивых животных и выявления больных и с подозрением на заболевание бешенством животных	ОГБУ «Симбирский центр ветеринарной медицины», должностные лица органов внутренних дел (полиции) (по согласованию)	До 08.06.2015
2.4.	Проведение вынужденной вакцинации антирабической вакциной всех восприимчивых животных в неблагополучном пункте и угрожаемой зоне в соответствии с наставлением по её применению	ОГБУ «Симбирский центр ветеринарной медицины»	До 08.06.2015
2.5.	Организация отлова безнадзорных животных на территории неблагополучного пункта и угрожаемой зоны, умерщвление всех выявленных больных и с подозрением на заболевание бешенством животных, а также животных, подозреваемых в заражении (в случае их агрессивного поведения)	Органы местного самоуправления муниципального образования «город Ульяновск» (по согласованию), ОГБУ «Симбирский центр ветеринарной медицины»	На срок действия карантина
2.6.	Организация мероприятий по умерщвлению диких лис на территории, прилегающей к неблагополучному пункту и угрожаемой зоне	Министерство сельского, лесного хозяйства и природных ресурсов Ульяновской области	На срок действия карантина
2.7.	Оперативное направление в Департамент ветеринарии Ульяновской области информации о подозрении на заболевание бешенством диких животных или необычном их поведении (отсутствие страха перед человеком, неспровоцированное нападение на людей или животных)	Министерство сельского, лесного хозяйства и природных ресурсов Ульяновской области	На срок действия карантина
2.8.	Оперативное направление в администрацию муниципального образования «город Ульяновск» информации о случаях укусов животными граждан для принятия мер по отлову животных	ОГБУ «Симбирский центр ветеринарной медицины»	На срок действия карантина
2.9.	Карантинирование (изоляция) в течение 10 суток или умерщвление (в случае агрессивного поведения) животных, с которыми связан подозрительный на заболевание бешенством человека случай. Предоставление материала для лабораторных исследований от погибших или умерщвлённых животных в ОГБУ «Симбирский центр ветеринарной медицины» для диагностики заболевания бешенством	Органы местного самоуправления муниципального образования «город Ульяновск» (по согласованию), ОГБУ «Симбирский центр ветеринарной медицины»	На срок действия карантина
2.10.	Осуществление надзора за выполнением мероприятий по ликвидации очага заболевания животных бешенством на территории неблагополучного пункта, в случае необходимости согласование внеплановой выездной проверки с органами прокуратуры для выявления нарушения правил отлова безнадзорных домашних животных, правил карантина животных или других ветеринарно-санитарных правил	Департамент ветеринарии Ульяновской области	На срок действия карантина
3. Противоэпидемические мероприятия			
3.1.	Определение объёма и оказание медицинской помощи, назначение курса лечебно-профилактических прививок, информирование лиц, пострадавших от укусов животных, о необходимости прохождения курса профилактических прививок и возможных последствиях при его нарушении	Министерство здравоохранения и социального развития Ульяновской области, органы местного самоуправления муниципального образования «город Ульяновск» (по согласованию)	При обращении пострадавших
3.2.	Проведение оценки состояния иммунизации лиц, профессиональная деятельность которых связана с риском заражения вирусом бешенства, и при наличии непривитых лиц, обеспечение организации их вакцинации	Министерство здравоохранения и социального развития Ульяновской области, органы местного самоуправления муниципального образования «город Ульяновск» (по согласованию)	На срок действия карантина
3.3.	Обязательная госпитализация больных с подозрением на заболевание бешенством и лиц, у которых развилась клиническая картина бешенства	Министерство здравоохранения и социального развития Ульяновской области, органы местного самоуправления муниципального образования «город Ульяновск» (по согласованию)	При обращении пострадавших
3.4.	Направление в ОГБУ «Симбирский центр ветеринарной медицины» в течение 24 часов информации о случаях укусов животными граждан	Министерство здравоохранения и социального развития Ульяновской области	На срок действия карантина
4. Снятие карантина по бешенству с территории неблагополучного пункта			
4.1.	Представление отчёта в Департамент ветеринарии Ульяновской области о выполнении плана мероприятий по ликвидации очага заболевания животных бешенством на территории неблагополучного пункта	ОГБУ «Симбирский центр ветеринарной медицины», территориальный государственный ветеринарный инспектор Департамента ветеринарии Ульяновской области	На срок действия карантина

ГУБЕРНАТОР УЛЬЯНОВСКОЙ ОБЛАСТИ
П О С Т А Н О В Л Е Н И Е

20 мая 2015 г. № 104

г. Ульяновск

Об установлении карантина по бешенству животных на территории улицы Зелёной рабочего посёлка Николаевка муниципального образования «Николаевский район» Ульяновской области

В соответствии со статьёй 17 Закона Российской Федерации от 14.05.1993 № 4979-I «О ветеринарии» и на основании представления директора Департамента ветеринарии Ульяновской

области - главного государственного ветеринарного инспектора Ульяновской области Пелевиной Н.И. от 29.04.2015 № 63 **постановляю:**

1. Установить карантин по бешенству животных на территории улицы Зелёной рабочего посёлка Николаевка муниципального образования «Николаевский район» Ульяновской области на период до завершения карантинных мероприятий.

2. Утвердить прилагаемый план мероприятий по ликвидации очага заболевания животных бешенством на территории улицы Зелёной рабочего посёлка Николаевка муниципального образования «Николаевский район» Ульяновской области.

Губернатор области С.И.Морозов

УТВЕРЖДЁН
постановлением Губернатора
Ульяновской области
от 20 мая 2015 г. № 104

ПЛАН
мероприятий по ликвидации очага заболевания животных бешенством на территории улицы Зелёной рабочего посёлка Николаевка муниципального образования «Николаевский район» Ульяновской области

№ п/п	Наименование мероприятия	Исполнители	Срок исполнения
1	2	3	4
	1. Организационные мероприятия		
1.1.	Проведение эпизоотолого-эпидемического обследования эпизоотического очага на территории улицы Зелёной рабочего посёлка Николаевка муниципального образования «Николаевский район» Ульяновской области (далее - неблагополучный пункт), определение границы угрожаемой зоны	Департамент ветеринарии Ульяновской области, областное государственное бюджетное учреждение «Николаевская районная станция по борьбе с болезнями животных» (далее - ОГБУ «Николаевская райСББЖ»), Управление Федеральной службы по надзору в сфере защиты прав потребителей и благополучия человека по Ульяновской области (по согласованию)	До 08.06.2015
1.2.	Проведение обследования места нахождения больного или с подозрением на заболевание бешенством животного на территории неблагополучного пункта	ОГБУ «Николаевская райСББЖ»	До 08.06.2015
1.3.	Запрещение вывоза собак и кошек из неблагополучного пункта на период действия карантина	Департамент ветеринарии Ульяновской области, должностные лица органов внутренних дел (полиции) (по согласованию), органы местного самоуправления муниципального образования «Николаевский район» (по согласованию), ОГБУ «Николаевская рай-СББЖ»	На срок действия карантина
1.4.	Обеспечение оперативного обмена информацией обо всех случаях подозрения на заболевание бешенством животных и гидрофобию у людей на территории неблагополучного пункта	ОГБУ «Николаевская райСББЖ», Департамент ветеринарии Ульяновской области, Управление Федеральной службы по надзору в сфере защиты прав потребителей и благополучия человека по Ульяновской области (по согласованию), Министерство здравоохранения и социального развития Ульяновской области	На срок действия карантина
1.5.	Проведение информационно-разъяснительной работы с населением неблагополучного пункта и угрожаемой зоны об опасности заболевания бешенством и мерах по его предупреждению	Департамент ветеринарии Ульяновской области, органы местного самоуправления муниципального образования «Николаевский район» (по согласованию), Министерство здравоохранения и социального развития Ульяновской области, Управление Федеральной службы по надзору в сфере защиты прав потребителей и благополучия человека по Ульяновской области (по согласованию)	До 08.06.2015
1.6.	Информирование населения неблагополучного пункта и угрожаемой зоны о предстоящей вакцинации против бешенства и обеспечение предоставления животных для вакцинации против бешенства	ОГБУ «Николаевская райСББЖ», органы местного самоуправления муниципального образования «Ульяновский район» (по согласованию)	До 08.06.2015
	2. Противоэпизоотические мероприятия		
2.1.	Уничтожение трупа умерщвлённого или павшего от бешенства животного методом сжигания (снятие шкур с трупов запрещается)	Областное государственной бюджетное учреждение «Новоспасская райСББЖ», ОГБУ «Николаевская райСББЖ»	В течение 24 часов после получения положительного результата на бешенство
2.2.	Проведение дезинфекции мест, где находились больные или с подозрением на заболевание бешенством животные, предметов ухода за животными, одежды и других вещей, загрязнённых слюной и другими выделениями больных бешенством животных	ОГБУ «Николаевская райСББЖ»	На срок действия карантина
2.3.	Организация подворного обхода в неблагополучном пункте и угрожаемой зоне с целью учёта всех восприимчивых животных и выявления больных и с подозрением на заболевание бешенством животных	ОГБУ «Николаевская райСББЖ», должностные лица органов внутренних дел (полиции) (по согласованию)	До 08.06.2015
2.4.	Проведение вынужденной вакцинации антирабической вакциной всех восприимчивых животных в неблагополучном пункте и угрожаемой зоне в соответствии с наставлением по её применению	ОГБУ «Николаевская райСББЖ»	До 08.06.2015
2.5.	Организация отлова безнадзорных животных на территории неблагополучного пункта и угрожаемой зоны, умерщвление всех выявленных больных и с подозрением на заболевание бешенством животных, а также животных, подозреваемых в заражении (в случае их агрессивного поведения)	Органы местного самоуправления муниципального образования «Николаевский район» (по согласованию), ОГБУ «Николаевская райСББЖ»	На срок действия карантина
2.6.	Организация мероприятий по умерщвлению диких лис на территории, прилегающей к неблагополучному пункту и угрожаемой зоне	Министерство сельского, лесного хозяйства и природных ресурсов Ульяновской области	На срок действия карантина
2.7.	Оперативное направление в Департамент ветеринарии Ульяновской области информации о подозрении на заболевание бешенством диких животных или необычном их поведении (отсутствие страха перед человеком, неспровоцированное нападение на людей или животных)	Министерство сельского, лесного хозяйства и природных ресурсов Ульяновской области	На срок действия карантина
2.8.	Оперативное направление в администрацию муниципального образования «Николаевский район» информации о случаях укусов животными граждан для принятия мер по отлову животных	ОГБУ «Николаевская райСББЖ»	На срок действия карантина
2.9.	Карантинирование (изоляция) в течение 10 суток или умерщвление (в случае агрессивного поведения) животных, с которыми связан подозрительный на заболевание бешенством человека случай. Предоставление материала для лабораторных исследований от погибших или умерщвлённых животных в ОГБУ «Новоспасская райСББЖ» для диагностики заболевания бешенством	Органы местного самоуправления муниципального образования «Николаевский район» (по согласованию), ОГБУ «Николаевская райСББЖ»	На срок действия карантина
2.10.	Осуществление надзора за выполнением мероприятий по ликвидации очага заболевания животных бешенством на территории неблагополучного пункта, в случае необходимости согласование внеплановой выездной проверки с органами прокуратуры для выявления нарушения правил отлова безнадзорных домашних животных, правил карантина животных или других ветеринарно-санитарных правил	Департамент ветеринарии Ульяновской области	На срок действия карантина
	3. Противоэпидемические мероприятия		
3.1.	Определение объёма и оказание медицинской помощи, назначение курса лечебно-профи-лактических прививок, информирование лиц, пострадавших от укусов животных, о необходимости прохождения курса профилактических прививок и возможных последствиях при его нарушении	Министерство здравоохранения и социального развития Ульяновской области, органы местного самоуправления муниципального образования «Николаевский район» (по согласованию)	При обращении пострадавших
3.2.	Проведение оценки состояния иммунизации лиц, профессиональная деятельность которых связана с риском заражения вирусом бешенства, и при наличии непривитых лиц, обеспечение организации их вакцинации	Министерство здравоохранения и социального развития Ульяновской области, органы местного самоуправления муниципального образования «Николаевский район» (по согласованию)	На срок действия карантина
3.3.	Обязательная госпитализация больных с подозрением на заболевание бешенством и лиц, у которых развилась клиническая картина бешенства	Министерство здравоохранения и социального развития Ульяновской области, органы местного самоуправления муниципального образования «Николаевский район» (по согласованию)	При обращении пострадавших
3.4.	Направление в ОГБУ «Николаевская райСББЖ» в течение 24 часов информации о случаях укусов животными граждан	Министерство здравоохранения и социального развития Ульяновской области	На срок действия карантина
	4. Снятие карантина по бешенству с территории неблагополучного пункта		
4.1.	Представление отчёта в Департамент ветеринарии Ульяновской области о выполнении плана мероприятий по ликвидации очага заболевания животных бешенством на территории неблагополучного пункта	ОГБУ «Николаевская райСББЖ», территориальный государственный ветеринарный инспектор Департамента ветеринарии Ульяновской области	На срок действия карантина

Кадастровым инженером Черновой Ольгой Владимировной, Ульяновская область, Ульяновский район, р.п. Чердаклы, ул. Ленина, 29, 8 (84231) 2-31-64, ov.chernova_73@mail.ru, выполняются кадастровые работы в связи с образованием земельного участка путем выдела в счет долей в праве общей долевой собственности на земельный участок с кадастровым номером 73:19:050101:7, расположенного: Ульяновская область, Ульяновский район, СПК имени Я.М. Свердлова.

Заказчиком кадастровых работ является Гущина Мария Николаевна, адрес: г. Ульяновск, ул. Станкостроителей, дом 6/44, кв. 51, контактный тел.: 89276333220.

С проектом межевания земельных участков для ознакомления и согласования можно обратиться по адресу: Ульяновская область, Ульяновский район, р.п. Чердаклы, ул. Ленина, 29.

Предложения о доработке выделяемых земельных участков и обоснованные возражения относительно размера и местоположения границ выделяемых в счет земельных долей земельных участков по проектам межевания принимаются кадастровым инженером, подготовившим данные проекты межевания в письменной форме в течение тридцати дней с момента опубликования извещения по адресу: 433400, Ульяновская область, Чердаклинский район, р.п. Чердаклы, ул. Ленина, 29, с 8.00 до 16.00, с 12.00 до 13.00 обед, выходные: суббота и воскресенье.

ГУБЕРНАТОР УЛЬЯНОВСКОЙ ОБЛАСТИ
П О С Т А Н О В Л Е Н И Е

20 мая 2015 г. № 105

г. Ульяновск

О снятии карантина по бешенству животных с территории 1-го переулка Холмогорского села Урено-Карлинское Карсунского района Ульяновской области

В соответствии со статьёй 3.1 Закона Российской Федерации от 14.05.1993 № 4979-I «О ветеринарии» и на основании представления директора Департамента ветеринарии Ульяновской области - главного государственного ветеринарного инспектора Ульяновской области Пелевиной Н.И. от 06.05.2015 № 67 **постановляю:**

Снять карантин по бешенству животных с территории 1-го переулка Холмогорского села Урено-Карлинское Карсунского района Ульяновской области.

Губернатор области С.И.Морозов

ГУБЕРНАТОР УЛЬЯНОВСКОЙ ОБЛАСТИ
П О С Т А Н О В Л Е Н И Е

20 мая 2015 г. № 106

г. Ульяновск

Об установлении карантина по бешенству животных на территории деревни Авдотьино муниципального образования «Ульяновский район» Ульяновской области

В соответствии со статьёй 17 Закона Российской Федерации от 14.05.1993 № 4979-I «О ветеринарии» и на основании представления директора Департамента ветеринарии Ульяновской области - главного государственного ветеринарного инспектора Ульяновской области Пелевиной Н.И. от 27.04.2015 № 59 **постановляю:**

1. Установить карантин по бешенству животных на территории деревни Авдотьино муниципального образования «Ульяновский район» Ульяновской области на период до завершения карантинных мероприятий.

2. Утвердить прилагаемый план мероприятий по ликвидации очага заболевания животных бешенством на территории деревни Авдотьино муниципального образования «Ульяновский район» Ульяновской области.

Губернатор области С.И.Морозов

УТВЕРЖДЁН
постановлением Губернатора
Ульяновской области
от 20 мая 2015 г. № 106

ПЛАН
мероприятий по ликвидации очага заболевания животных бешенством на территории деревни Авдотьино муниципального образования «Ульяновский район» Ульяновской области

№ п/п	Наименование мероприятия	Исполнители	Срок исполнения
1	2	3	4
	1. Организационные мероприятия		
1.1.	Проведение эпизоотолого-эпидемического обследования эпизоотического очага на территории деревни Авдотьино муниципального образования «Ульяновский район» Ульяновской области (далее - неблагополучный пункт), определение границы угрожаемой зоны	Департамент ветеринарии Ульяновской области, областное государственное бюджетное учреждение «Ульяновская районная станция по борьбе с болезнями животных» (далее - ОГБУ «Ульяновская райСББЖ»), Управление Федеральной службы по надзору в сфере защиты прав потребителей и благополучия человека по Ульяновской области (по согласованию)	До 06.06.2015
1.2.	Проведение обследования места нахождения больного или с подозрением на заболевание бешенством животного на территории неблагополучного пункта	ОГБУ «Ульяновская райСББЖ»	До 06.06.2015
1.3.	Запрещение вывоза собак и кошек из неблагополучного пункта на период действия карантина	Департамент ветеринарии Ульяновской области, должностные лица органов внутренних дел (полиции) (по согласованию), органы местного самоуправления муниципального образования «Ульяновский район» (по согласованию), ОГБУ «Ульяновская рай-СББЖ»	На срок действия карантина
1.4.	Использование молока, полученного от клинически здоровых животных, находящихся в эпизоотическом очаге на территории неблагополучного пункта, только после кипячения в течение 5 минут	ОГБУ «Ульяновская райСББЖ», органы местного самоуправления муниципального образования «Ульяновский район» (по согласованию)	В течение двух месяцев со дня последнего случая заболевания животных бешенством
1.5.	Обеспечение оперативного обмена информацией обо всех случаях подозрения на заболевание бешенством животных и гидрофобию у людей на территории неблагополучного пункта	ОГБУ «Ульяновская райСББЖ», Департамент ветеринарии Ульяновской области, Управление Федеральной службы по надзору в сфере защиты прав потребителей и благополучия человека по Ульяновской области (по согласованию), Министерство здравоохранения и социального развития Ульяновской области	На срок действия карантина
1.6.	Проведение информационно-разъяснительной работы с населением неблагополучного пункта и угрожаемой зоны об опасности заболевания бешенством и мерах по его предупреждению	Департамент ветеринарии Ульяновской области, органы местного самоуправления муниципального образования «Ульяновский район» (по согласованию), Министерство здравоохранения и социального развития Ульяновской области, Управление Федеральной службы по надзору в сфере защиты прав потребителей и благополучия человека по Ульяновской области (по согласованию)	До 06.06.2015
1.7.	Информирование населения неблагополучного пункта и угрожаемой зоны о предстоящей вакцинации против бешенства и обеспечение предоставления животных для вакцинации против бешенства	ОГБУ «Ульяновская райСББЖ», органы местного самоуправления муниципального образования «Ульяновский район» (по согласованию)	До 06.06.2015
	2. Противоэпизоотические мероприятия		
2.1.	Уничтожение трупа умерщвлённого или павшего от бешенства животного методом сжигания (снятие шкур с трупов запрещается)	Областное государственное бюджетное учреждение «Симбирский центр ветеринарной медицины», ОГБУ «Ульяновская райСББЖ»	В течение 24 часов после получения положительного результата на бешенство
2.2.	Проведение дезинфекции мест, где находились больные или с подозрением на заболевание бешенством животные, предметов ухода за животными, одежды и других вещей, загрязнённых слюной и другими выделениями больных бешенством животных	ОГБУ «Ульяновская райСББЖ»	На срок действия карантина
2.3.	Организация подворного обхода в неблагополучном пункте и угрожаемой зоне с целью учёта всех восприимчивых животных и выявления больных и с подозрением на заболевание бешенством животных	ОГБУ «Ульяновская райСББЖ», должностные лица органов внутренних дел (полиции) (по согласованию)	До 06.06.2015
2.4.	Проведение вынужденной вакцинации антирабической вакциной всех восприимчивых животных в неблагополучном пункте и угрожаемой зоне в соответствии с наставлением по её применению	ОГБУ «Ульяновская райСББЖ»	До 06.06.2015
2.5.	Организация отлова безнадзорных животных на территории неблагополучного пункта и угрожаемой зоны, умерщвление всех выявленных больных и с подозрением на заболевание бешенством животных, а также животных, подозреваемых в заражении (в случае их агрессивного поведения)	Органы местного самоуправления муниципального образования «Ульяновский район» (по согласованию), ОГБУ «Ульяновская райСББЖ»	На срок действия карантина
2.6.	Организация мероприятий по умерщвлению диких лис на территории, прилегающей к неблагополучному пункту и угрожаемой зоне	Министерство сельского, лесного хозяйства и природных ресурсов Ульяновской области	На срок действия карантина
2.7.	Оперативное направление в Департамент ветеринарии Ульяновской области информации о подозрении на заболевание бешенством диких животных или необычном их поведении (отсутствие страха перед человеком, неспровоцированное нападение на людей или животных)	Министерство сельского, лесного хозяйства и природных ресурсов Ульяновской области	На срок действия карантина
2.8.	Оперативное направление в администрацию муниципального образования «Ульяновский район» информации о случаях укусов животными граждан для принятия мер по отлову животных	ОГБУ «Ульяновская райСББЖ»	На срок действия карантина
2.9.	Карантинирование (изоляция) в течение 10 суток или умерщвление (в случае агрессивного поведения) животных, с которыми связан подозрительный на заболевание бешенством человека случай. Предоставление материала для лабораторных исследований от погибших или умерщвлённых животных в областное государственное бюджетное учреждение «Симбирский центр ветеринарной медицины» для диагностики заболевания бешенством	Органы местного самоуправления муниципального образования «Ульяновский район» (по согласованию), ОГБУ «Ульяновская райСББЖ»	На срок действия карантина
2.10.	Осуществление надзора за выполнением мероприятий по ликвидации очага заболевания животных бешенством на территории неблагополучного пункта, в случае необходимости согласование внеплановой выездной проверки с органами прокуратуры для выявления нарушения правил отлова безнадзорных домашних животных, правил карантина животных или других ветеринарно-санитарных правил	Департамент ветеринарии Ульяновской области	На срок действия карантина
	3. Противоэпидемические мероприятия		
3.1.	Определение объёма и оказание медицинской помощи, назначение курса лечебно-профи-лактических прививок, информирование лиц, пострадавших от укусов животных, о необходимости прохождения курса профилактических прививок и возможных последствиях при его нарушении	Министерство здравоохранения и социального развития Ульяновской области, органы местного самоуправления муниципального образования «Ульяновский район» (по согласованию)	При обращении пострадавших
3.2.	Проведение оценки состояния иммунизации лиц, профессиональная деятельность которых связана с риском заражения вирусом бешенства, и при наличии непривитых лиц, обеспечение организации их вакцинации	Министерство здравоохранения и социального развития Ульяновской области, органы местного самоуправления муниципального образования «Ульяновский район» (по согласованию)	На срок действия карантина
3.3.	Обязательная госпитализация больных с подозрением на заболевание бешенством и лиц, у которых развилась клиническая картина бешенства	Министерство здравоохранения и социального развития Ульяновской области, органы местного самоуправления муниципального образования «Ульяновский район» (по согласованию)	При обращении пострадавших
3.4.	Направление в ОГБУ «Ульяновская райСББЖ» в течение 24 часов информации о случаях укусов животными граждан	Министерство здравоохранения и социального развития Ульяновской области	На срок действия карантина
	4. Снятие карантина по бешенству с территории неблагополучного пункта		
4.1.	Представление отчёта в Департамент ветеринарии Ульяновской области о выполнении плана мероприятий по ликвидации очага заболевания животных бешенством на территории неблагополучного пункта	ОГБУ «Ульяновская райСББЖ», территориальный государственный ветеринарный инспектор Департамента ветеринарии Ульяновской области	На срок действия карантина

ГУБЕРНАТОР УЛЬЯНОВСКОЙ ОБЛАСТИ
П О С Т А Н О В Л Е Н И Е

20 мая 2015 г. № 107

г. Ульяновск

Об установлении карантина по бешенству животных на территории улиц Симбирской, Тамбовской рабочего посёлка Ишеевка муниципального образования «Ульяновский район» Ульяновской области

В соответствии со статьёй 17 Закона Российской Федерации от 14.05.1993 № 4979-I «О ветеринарии» и на основании представления директора Департамента ветеринарии Ульяновской области - главного государственного ветеринарного инспектора Ульяновской области Пелевиной Н.И. от 27.04.2015 № 60 **постановляю:**

1. Установить карантин по бешенству животных на территории улиц Симбирской, Тамбовской рабочего посёлка Ишеевка муниципального образования «Ульяновский район» Ульяновской области на период до завершения карантинных мероприятий.

2. Утвердить прилагаемый план мероприятий по ликвидации очага заболевания животных бешенством на территории улиц Симбирской, Тамбовской рабочего посёлка Ишеевка муниципального образования «Ульяновский район» Ульяновской области.

Губернатор области С.И.Морозов

УТВЕРЖДЁН
постановлением Губернатора
Ульяновской области
от 20 мая 2015 г. № 107

ПЛАН
мероприятий по ликвидации очага заболевания животных бешенством на территории улиц Симбирской, Тамбовской рабочего посёлка Ишеевка муниципального образования «Ульяновский район» Ульяновской области

№ п/п	Наименование мероприятия	Исполнители	Срок исполнения
1	2	3	4
	1. Организационные мероприятия		
1.1.	Проведение эпизоотолого-эпидемического обследования эпизоотического очага на территории улиц Симбирской, Тамбовской рабочего посёлка Ишеевка муниципального образования «Улья-новский район» Ульяновской области (далее - неблагополучный пункт), определение границы угрожаемой зоны	Департамент ветеринарии Ульяновской области, областное государственное бюджетное учреждение «Ульяновская районная станция по борьбе с болезнями животных» (далее - ОГБУ «Ульяновская райСББЖ»), Управление Федеральной службы по надзору в сфере защиты прав потребителей и благополучия человека по Ульяновской области (по согласованию)	До 06.06.2015
1.2.	Проведение обследования места нахождения больного или с подозрением на заболевание бешенством животного на территории неблагополучного пункта	ОГБУ «Ульяновская райСББЖ»	До 06.06.2015
1.3.	Запрещение вывоза собак и кошек из неблагополучного пункта на период действия карантина	Департамент ветеринарии Ульяновской области, должностные лица органов внутренних дел (полиции) (по согласованию), органы местного самоуправления муниципального образования «Ульяновский район» (по согласованию), ОГБУ «Ульяновская рай-СББЖ»	На срок действия карантина
1.4.	Обеспечение оперативного обмена информацией обо всех случаях подозрения на заболевание бешенством животных и гидрофобию у людей на территории неблагополучного пункта	ОГБУ «Ульяновская райСББЖ», Департамент ветеринарии Ульяновской области, Управление Федеральной службы по надзору в сфере защиты прав потребителей и благополучия человека по Ульяновской области (по согласованию), Министерство здравоохранения и социального развития Ульяновской области	На срок действия карантина
1.5.	Проведение информационно-разъяснительной работы с населением неблагополучного пункта и угрожаемой зоны об опасности заболевания бешенством и мерах по его предупреждению	Департамент ветеринарии Ульяновской области, органы местного самоуправления муниципального образования «Ульяновский район» (по согласованию), Министерство здравоохранения и социального развития Ульяновской области, Управление Федеральной службы по надзору в сфере защиты прав потребителей и благополучия человека по Ульяновской области (по согласованию)	До 06.06.2015
1.6.	Информирование населения неблагополучного пункта и угрожаемой зоны о предстоящей вакцинации против бешенства и обеспечение предоставления животных для вакцинации против бешенства	ОГБУ «Ульяновская райСББЖ», органы местного самоуправления муниципального образования «Ульяновский район» (по согласованию)	До 06.06.2015
	2. Противоэпизоотические мероприятия		
2.1.	Уничтожение трупа умерщвлённого или павшего от бешенства животного методом сжигания (снятие шкур с трупов запрещается)	Областное государственное бюджетное учреждение «Симбирский центр ветеринарной медицины», ОГБУ «Ульяновская райСББЖ»	В течение 24 часов после получения положительного результата на бешенство
2.2.	Проведение дезинфекции мест, где находились больные или с подозрением на заболевание бешенством животные, предметов ухода за животными, одежды и других вещей, загрязнённых слюной и другими выделениями больных бешенством животных	ОГБУ «Ульяновская райСББЖ»	На срок действия карантина
2.3.	Организация подворного обхода в неблагополучном пункте и угрожаемой зоне с целью учёта всех восприимчивых животных и выявления больных и с подозрением на заболевание бешенством животных	ОГБУ «Ульяновская райСББЖ», должностные лица органов внутренних дел (полиции) (по согласованию)	До 06.06.2015
2.4.	Проведение вынужденной вакцинации антирабической вакциной всех восприимчивых животных в неблагополучном пункте и угрожаемой зоне в соответствии с наставлением по её применению	ОГБУ «Ульяновская райСББЖ»	До 06.06.2015
2.5.	Организация отлова безнадзорных животных на территории неблагополучного пункта и угрожаемой зоны, умерщвление всех выявленных больных и с подозрением на заболевание бешенством животных, а также животных, подозреваемых в заражении (в случае их агрессивного поведения)	Органы местного самоуправления муниципального образования «Ульяновский район» (по согласованию), ОГБУ «Ульяновская райСББЖ»	На срок действия карантина
2.6.	Организация мероприятий по умерщвлению диких лис на территории, прилегающей к неблагополучному пункту и угрожаемой зоне	Министерство сельского, лесного хозяйства и природных ресурсов Ульяновской области	На срок действия карантина
2.7.	Оперативное направление в Департамент ветеринарии Ульяновской области информации о подозрении на заболевание бешенством диких животных или необычном их поведении (отсутствие страха перед человеком, неспровоцированное нападение на людей или животных)	Министерство сельского, лесного хозяйства и природных ресурсов Ульяновской области	На срок действия карантина
2.8.	Оперативное направление в администрацию муниципального образования «Ульяновский район» информации о случаях укусов животными граждан для принятия мер по отлову животных	ОГБУ «Ульяновская райСББЖ»	На срок действия карантина
2.9.	Карантинирование (изоляция) в течение 10 суток или умерщвление (в случае агрессивного поведения) животных, с которыми связан подозрительный на заболевание бешенством человека случай. Предоставление материала для лабораторных исследований от погибших или умерщвлённых животных в областное государственное бюджетное учреждение «Симбирский центр ветеринарной медицины» для диагностики заболевания бешенством	Органы местного самоуправления муниципального образования «Ульяновский район» (по согласованию), ОГБУ «Ульяновская райСББЖ»	На срок действия карантина
2.10.	Осуществление надзора за выполнением мероприятий по ликвидации очага заболевания животных бешенством на территории неблагополучного пункта, в случае необходимости согласование внеплановой выездной проверки с органами прокуратуры для выявления нарушения правил отлова безнадзорных домашних животных, правил карантина животных или других ветеринарно-санитарных правил	Департамент ветеринарии Ульяновской области	На срок действия карантина
	3. Противоэпидемические мероприятия		
3.1.	Определение объёма и оказание медицинской помощи, назначение курса лечебно-профи-лактических прививок, информирование лиц, пострадавших от укусов животных, о необходимости прохождения курса профилактических прививок и возможных последствиях при его нарушении	Министерство здравоохранения и социального развития Ульяновской области, органы местного самоуправления муниципального образования «Ульяновский район» (по согласованию)	При обращении пострадавших
3.2.	Проведение оценки состояния иммунизации лиц, профессиональная деятельность которых связана с риском заражения вирусом бешенства, и при наличии непривитых лиц, обеспечение организации их вакцинации	Министерство здравоохранения и социального развития Ульяновской области, органы местного самоуправления муниципального образования «Ульяновский район» (по согласованию)	На срок действия карантина
3.3.	Обязательная госпитализация больных с подозрением на заболевание бешенством и лиц, у которых развилась клиническая картина бешенства	Министерство здравоохранения и социального развития Ульяновской области, органы местного самоуправления муниципального образования «Ульяновский район» (по согласованию)	При обращении пострадавших
3.4.	Направление в ОГБУ «Ульяновская райСББЖ» в течение 24 часов информации о случаях укусов животными граждан	Министерство здравоохранения и социального развития Ульяновской области	На срок действия карантина
	4. Снятие карантина по бешенству с территории неблагополучного пункта		
4.1.	Представление отчёта в Департамент ветеринарии Ульяновской области о выполнении плана мероприятий по ликвидации очага заболевания животных бешенством на территории неблагополучного пункта	ОГБУ «Ульяновская райСББЖ», территориальный государственный ветеринарный инспектор Департамента ветеринарии Ульяновской области	На срок действия карантина

ГУБЕРНАТОР УЛЬЯНОВСКОЙ ОБЛАСТИ
П О С Т А Н О В Л Е Н И Е

20 мая 2015 г. № 108

г. Ульяновск

Об установлении карантина по бешенству животных на территории улицы Курортной села Старый Белый Яр муниципального образования «Чердаклинский район» Ульяновской области

В соответствии со статьёй 17 Закона Российской Федерации от 14.05.1993 № 4979-I «О ветеринарии» и на основании представления директора Департамента ветеринарии Ульяновской

области - главного государственного ветеринарного инспектора Ульяновской области Пелевиной Н.И. от 27.04.2015 № 62 **п о с т а н о в л я ю:**

1. Установить карантин по бешенству животных на территории улицы Курортной села Старый Белый Яр муниципального образования «Чердаклинский район» Ульяновской области на период до завершения карантинных мероприятий.

2. Утвердить прилагаемый план мероприятий по ликвидации очага заболевания животных бешенством на территории улицы Курортной села Старый Белый Яр муниципального образования «Чердаклинский район» Ульяновской области.

Губернатор области С.И.Морозов

УТВЕРЖДЁН
постановлением Губернатора
Ульяновской области
от 20 мая 2015 г. № 108

ПЛАН
мероприятий по ликвидации очага заболевания животных бешенством на территории улицы Курортной села Старый Белый Яр муниципального образования «Чердаклинский район» Ульяновской области

№ п/п	Наименование мероприятия	Исполнители	Срок исполнения
1	2	3	4
	1. Организационные мероприятия		
1.1.	Проведение эпизоотолого-эпидемического обследования эпизоотического очага на территории улицы Курортной села Старый Белый Яр муниципального образования «Чердаклинский район» Ульяновской области (далее - неблагополучный пункт), определение границы угрожаемой зоны	Департамент ветеринарии Ульяновской области, областное государственное бюджетное учреждение «Чердаклинская районная станция по борьбе с болезнями животных» (далее - ОГБУ «Чердаклинская райСББЖ»), Управление Федеральной службы по надзору в сфере защиты прав потребителей и благополучия человека по Ульяновской области (по согласованию)	До 06.06.2015
1.2.	Проведение обследования места нахождения больного или с подозрением на заболевание бешенством животного на территории неблагополучного пункта	ОГБУ «Чердаклинская райСББЖ»	До 06.06.2015
1.3.	Запрещение вывоза собак и кошек из неблагополучного пункта на период действия карантина	Департамент ветеринарии Ульяновской области, должностные лица органов внутренних дел (полиции) (по согласованию), органы местного самоуправления муниципального образования «Чердаклинский район» (по согласованию), ОГБУ «Чердаклинская райСББЖ»	На срок действия карантина
1.4.	Обеспечение оперативного обмена информацией обо всех случаях подозрения на заболевание бешенством животных и гидрофобию у людей на территории неблагополучного пункта	ОГБУ «Чердаклинская райСББЖ», Департамент ветеринарии Ульяновской области, Управление Федеральной службы по надзору в сфере защиты прав потребителей и благополучия человека по Ульяновской области (по согласованию), Министерство здравоохранения и социального развития Ульяновской области	На срок действия карантина
1.5.	Проведение информационно-разъяснительной работы с населением неблагополучного пункта и угрожаемой зоны об опасности заболевания бешенством и мерах по его предупреждению	Департамент ветеринарии Ульяновской области, органы местного самоуправления муниципального образования «Чердаклинский район» (по согласованию), Министерство здравоохранения и социального развития Ульяновской области, Управление Федеральной службы по надзору в сфере защиты прав потребителей и благополучия человека по Ульяновской области (по согласованию)	До 06.06.2015
1.6.	Информирование населения неблагополучного пункта и угрожаемой зоны о предстоящей вакцинации против бешенства и обеспечение предоставления животных для вакцинации против бешенства	ОГБУ «Чердаклинская райСББЖ», органы местного самоуправления муниципального образования «Ульяновский район» (по согласованию)	До 06.06.2015
	2. Противоэпизоотические мероприятия		
2.1.	Уничтожение трупа умерщвлённого или павшего от бешенства животного методом сжигания (снятие шкур с трупов запрещается)	Областное государственное бюджетное учреждение «Симбирский центр ветеринарной медицины», ОГБУ «Чердаклинская райСББЖ»	В течение 24 часов после получения положительного результата на бешенство
2.2.	Проведение дезинфекции мест, где находились больные или с подозрением на заболевание бешенством животные, предметов ухода за животными, одежды и других вещей, загрязнённых слюной и другими выделениями больных бешенством животных	ОГБУ «Чердаклинская райСББЖ»	На срок действия карантина
2.3.	Организация подворного обхода в неблагополучном пункте и угрожаемой зоне с целью учёта всех восприимчивых животных и выявления больных и с подозрением на заболевание бешенством животных	ОГБУ «Чердаклинская райСББЖ», должностные лица органов внутренних дел (полиции) (по согласованию)	До 06.06.2015
2.4.	Проведение вынужденной вакцинации антирабической вакциной всех восприимчивых животных в неблагополучном пункте и угрожаемой зоне в соответствии с наставлением по её применению	ОГБУ «Чердаклинская райСББЖ»	До 06.06.2015
2.5.	Организация отлова безнадзорных животных на территории неблагополучного пункта и угрожаемой зоны, умерщвление всех выявленных больных и с подозрением на заболевание бешенством животных, а также животных, подозреваемых в заражении (в случае их агрессивного поведения)	Органы местного самоуправления муниципального образования «Чердаклинский район» (по согласованию), ОГБУ «Чердаклинская райСББЖ»	На срок действия карантина
2.6.	Организация мероприятий по умерщвлению диких лис на территории, прилегающей к неблагополучному пункту и угрожаемой зоне	Министерство сельского, лесного хозяйства и природных ресурсов Ульяновской области	На срок действия карантина
2.7.	Оперативное направление в Департамент ветеринарии Ульяновской области информации о подозрении на заболевание бешенством диких животных или необычном их поведении (отсутствие страха перед человеком, неспровоцированное нападение на людей или животных)	Министерство сельского, лесного хозяйства и природных ресурсов Ульяновской области	На срок действия карантина
2.8.	Оперативное направление в администрацию муниципального образования «Чердаклинский район» информации о случаях укусов животными граждан для принятия мер по отлову животных	ОГБУ «Чердаклинская райСББЖ»	На срок действия карантина
2.9.	Карантинирование (изоляция) в течение 10 суток или умерщвление (в случае агрессивного поведения) животных, с которыми связан подозрительный на заболевание бешенством человека случай. Предоставление материала для лабораторных исследований от погибших или умерщвлённых животных в областное государственное бюджетное учреждение «Симбирский центр ветеринарной медицины» для диагностики заболевания бешенством	Органы местного самоуправления муниципального образования «Чердаклинский район» (по согласованию), ОГБУ «Чердаклинская райСББЖ»	На срок действия карантина
2.10.	Осуществление надзора за выполнением мероприятий по ликвидации очага заболевания животных бешенством на территории неблагополучного пункта, в случае необходимости согласование внеплановой выездной проверки с органами прокуратуры для выявления нарушения правил отлова безнадзорных домашних животных, правил карантина животных или других ветеринарно-санитарных правил	Департамент ветеринарии Ульяновской области	На срок действия карантина
	3. Противоэпидемические мероприятия		
3.1.	Определение объёма и оказание медицинской помощи, назначение курса лечебно-профилактических прививок, информирование лиц, пострадавших от укусов животных, о необходимости прохождения курса профилактических прививок и возможных последствиях при его нарушении	Министерство здравоохранения и социального развития Ульяновской области, органы местного самоуправления муниципального образования «Чердаклинский район» (по согласованию)	При обращении пострадавших
3.2.	Проведение оценки состояния иммунизации лиц, профессиональная деятельность которых связана с риском заражения вирусом бешенства, и при наличии непривитых лиц, обеспечение организации их вакцинации	Министерство здравоохранения и социального развития Ульяновской области, органы местного самоуправления муниципального образования «Чердаклинский район» (по согласованию)	На срок действия карантина
3.3.	Обязательная госпитализация больных с подозрением на заболевание бешенством и лиц, у которых развилась клиническая картина бешенства	Министерство здравоохранения и социального развития Ульяновской области, органы местного самоуправления муниципального образования «Чердаклинский район» (по согласованию)	При обращении пострадавших
3.4.	Направление в ОГБУ «Чердаклинская райСББЖ» в течение 24 часов информации о случаях укусов животными граждан	Министерство здравоохранения и социального развития Ульяновской области	На срок действия карантина
	4. Снятие карантина по бешенству с территории неблагополучного пункта		
4.1.	Представление отчёта в Департамент ветеринарии Ульяновской области о выполнении плана мероприятий по ликвидации очага заболевания животных бешенством на территории неблагополучного пункта	ОГБУ «Чердаклинская райСББЖ», территориальный государственный ветеринарный инспектор Департамента ветеринарии Ульяновской области	На срок действия карантина

ПРАВИТЕЛЬСТВО УЛЬЯНОВСКОЙ ОБЛАСТИ
П О С Т А Н О В Л Е Н И Е

20 мая 2015 г. № 210-П

г. Ульяновск

О проведении областного конкурса на лучший проект памятного знака, посвящённого авиаконструктору Ливанову Виктору Владимировичу

В целях увековечения памяти великого авиаконструктора, генерального директора открытого акционерного общества «Авиационный комплекс имени С.В.Ильюшина» и поддержания чувства патриотизма у населения Правительство Ульяновской области **п о с т а н о в л я е т:**

1. Провести в 2015 году областной конкурс на лучший проект памятного знака, посвящённого авиаконструктору Ливанову Виктору Владимировичу.

2. Утвердить:

2.1. Положение о проведении областного конкурса на лучший проект памятного знака, посвящённого авиаконструктору Ливанову Виктору Владимировичу (приложение № 1).

2.2. Состав комиссии по подведению итогов областного конкурса на лучший проект памятного знака, посвящённого авиаконструктору Ливанову Виктору Владимировичу (приложение № 2).

3. Настоящее постановление вступает в силу со дня его официального опубликования.

Губернатор - Председатель Правительства области С.И.Морозов

ПРИЛОЖЕНИЕ № 1
к постановлению Правительства
Ульяновской области
от 20 мая 2015 г. № 210-П

П О Л О Ж Е Н И Е
о проведении областного конкурса на лучший проект памятного знака, посвящённого авиаконструктору Ливанову Виктору Владимировичу

1. Общие положения

1.1. Настоящее Положение определяет порядок организации и проведения областного конкурса на лучший проект памятного знака, посвящённого авиаконструктору Ливанову Виктору Владимировичу (далее - Конкурс).

1.2. Организатором Конкурса является Департамент архитектуры и градостроительства Ульяновской области.

1.3. Участниками Конкурса являются профессиональные скульпторы, художники монументально-декоративного искусства, архитекторы.

2. Цели и задача Конкурса

2.1. Конкурс проводится в целях увековечения памяти великого авиаконструктора, генерального директора открытого акционерного общества «Авиационный комплекс имени С.В.Ильюшина» Ливанова Виктора Владимировича, повышения интереса у молодого поколения к истории авиации, поддержания чувства патриотизма у населения и дальнейшего развития Заволжского района города Ульяновска.

2.2. Задачей Конкурса является выбор лучшего проекта памятного знака, посвящённого авиаконструктору Ливанову Виктору Владимировичу.

Место установки памятного знака - площадь, расположенная по проспекту Ливанова в Заволжском районе города Ульяновска.

3. Требования к содержанию и оформлению конкурсных работ

3.1. Для участия в Конкурсе представляется заявка на участие в Конкурсе по форме согласно приложению к настоящему Положению с приложением пояснительной записки и модели памятного знака высотой не более 0,7 м в пластилине или гипсе (далее - конкурсные работы).

3.2. Приветствуется объёмно-пространственное решение памятного знака в авиационной тематике.

В случае исполнения автором памятного знака в виде барельефа или бюста необходимо соблюдение портретного сходства с авиаконструктором Ливановым Виктором Владимировичем.

3.3. Конкурсные работы представляются до 01 июля 2015 года в Департамент архитектуры и градостроительства Ульяновской области по адресу: 432063, г. Ульяновск, ул. Спасская, д. 5, каб. 42; тел. (8422) 27-11-83, 27-22-89.

3.4. Заявка на участие в Конкурсе должна отвечать требованиям, установленным к таким заявкам настоящим Положением.

3.5. Представленная заявка на участие в Конкурсе подлежит регистрации в журнале заявок под порядковым номером с указанием даты и времени её представления.

3.6. Конверт с заявкой на участие в Конкурсе, представленной по истечении срока представления заявок на участие в Конкурсе, не вскрывается и подлежит возврату лицам, подавшим заявки на участие в Конкурсе (далее - заявитель).

3.7. Заявитель вправе изменить или отозвать свою заявку на участие в Конкурсе (представив письменное уведомление) в любое время до истечения срока представления заявок на участие в Конкурсе.

3.8. Настоящее Положение размещается на официальном сайте Департамента архитектуры и градостроительства Ульяновской области www.daig.ulregion.ru в информационно-телекоммуникационной сети «Интернет».

4. Исходные материалы

4.1. Каждому участнику Конкурса выдаются следующие исходные материалы:
копия топосъёмки участка в масштабе 1:500;
копия настоящего Положения.

4.2. Исходные материалы выдаются в цифровом виде в Департаменте архитектуры и градостроительства Ульяновской области по адресу: 432063, г. Ульяновск, ул. Спасская, д. 5, каб. 42.

5. Критерии конкурсного отбора

При оценке конкурсных работ используются следующие критерии:
выразительность архитектурно-художественного решения;
соответствие тематике Конкурса;
качество исполнения памятного знака.

6. Подведение итогов Конкурса и награждение победителей

6.1. Для подведения итогов Конкурса создаётся комиссия по подведению итогов областного конкурса на лучший проект памятного знака, посвящённого авиаконструктору Ливанову Виктору Владимировичу (далее - Комиссия).

6.2. Комиссия состоит из председателя, заместителя председателя, секретаря и членов Комиссии.

6.3. Руководство работой Комиссии осуществляет председатель Комиссии, а в его отсутствие - заместитель председателя Комиссии.

6.4. Заседание Комиссии правомочно, если на нём присутствует не менее 2/3 общего числа её членов. Каждый член Комиссии имеет один голос.

6.5. Конверты с заявками на участие в Конкурсе, поступившие до истечения срока представления заявок, вскрываются на заседании Комиссии в порядке, установленном настоящим Положением.

6.6. По итогам вскрытия конвертов с заявками на участие в Конкурсе оформляется протокол о вскрытии конвертов с заявками на участие в Конкурсе, в котором указываются наименование и местонахождение каждого заявителя, а также сведения о наличии конкурсных работ.

6.7. В случае, если по истечении срока представления заявок на участие в Конкурсе представлено менее двух заявок, Комиссия признаёт Конкурс несостоявшимся.

Решение о признании Конкурса несостоявшимся оформляется протоколом Комиссии.

6.8. Комиссия рассматривает конкурсные работы и определяет победителя и призёров Конкурса.

Оценка конкурсных работ осуществляется Комиссией конфиденциально, в отсутствие их авторов. При оценке работ авторы не указываются. Никто не вправе оказывать воздействие на членов Комиссии, а также препятствовать их волеизъявлению при оценке представленных конкурсных работ.

6.9. Оценка конкурсных работ проводится по пятибалльной системе в соответствии с критериями оценки, по каждому из которых присваивается от 1 до 5 баллов.

6.10. Итоговая оценка конкурсных работ проводится путём суммирования баллов, выставленных участникам Конкурса членами Комиссии. Подсчёт баллов проводит секретарь Комиссии.

6.11. Победителем Конкурса считается участник, набравший наибольшее количество баллов в соответствии с критериями оценки. При наличии двух и более участников, получивших равное общее наибольшее количество баллов, победителем считается участник, получивший наибольшее количество баллов от председательствующего на заседании Комиссии. Если же определить победителя указанным способом невозможно, члены Комиссии путём открытого голосования определяют победителя из числа участников, получивших равное общее наибольшее количество баллов.

Призёрами Конкурса являются участники Конкурса, занявшие второе и третье места по итогам подсчёта количества баллов в соответствии с критериями оценки, указанными в разделе 5 настоящего Положения.

6.12. Решение Комиссии оформляется протоколом. Протокол подписывается всеми присутствующими членами Комиссии.

6.13. Комиссия принимает решение о награждении победителя и призёров Конкурса до 25 июля 2015 года и размещает информацию об итогах Конкурса на официальном сайте Департамента архитектуры и градостроительства Ульяновской области www.daig.ulregion.ru в информационно-телекоммуникационной сети «Интернет».

Победитель и призёры Конкурса информируются о результатах Конкурса в течение 30 дней со дня принятия решения о награждении по телефону или в письменном виде.

6.14. По итогам Конкурса победитель Конкурса награждается дипломом Департамента архитектуры и градостроительства Ульяновской области и получает право реализовать проект памятного знака.

6.15. Участники Конкурса, занявшие второе и третье призовые места, награждаются дипломами Департамента архитектуры и градостроительства Ульяновской области.

7. Досудебный (внесудебный) порядок обжалования решений и действий (бездействия) организатора Конкурса и Комиссии

7.1. Заявители имеют право на досудебное (внесудебное) обжалование решений и действий (бездействия), принятых (осуществлённых) в ходе проведения Конкурса, в том числе повлёкших за собой нарушение прав социально ориентированных некоммерческих организаций.

7.2. Заявитель, принявший участие в Конкурсе, в случае несогласия с итогами Конкурса в течение десяти дней с даты опубликования итогов Конкурса вправе обратиться с жалобой лично или направить жалобу по почте в Департамент архитектуры и градостроительства Ульяновской области.

7.3. Основанием для начала процедуры досудебного (внесудебного) обжалования является обращение (жалоба) заявителя на действия (бездействие) лиц, участвующих в проведении Конкурса.

7.4. Жалобы заявителей рассматриваются в порядке, предусмотренном Федеральным законом от 02.05.2006 № 59-ФЗ «О порядке рассмотрения обращений граждан Российской Федерации».

7.5. Жалоба рассматривается в течение 30 дней со дня регистрации жалобы.

7.6. По результатам рассмотрения жалобы принимаются меры, направленные на восстановление или защиту прав, свобод и законных интересов заявителя, даётся письменный ответ по существу поставленных в жалобе вопросов, обеспечивается направление ответа на письменное обращение по почтовому адресу, указанному заявителем.

7.7. Заявитель также вправе обжаловать в судебном порядке действия (бездействие) и решения, осуществляемые (принятые) в ходе проведения Конкурса.

ПРИЛОЖЕНИЕ
к Положению

ЗАЯВКА
на участие в областном конкурсе на лучший проект памятного знака, посвящённого авиаконструктору Ливанову Виктору Владимировичу

Участник конкурса _____
(фамилия, имя, отчество или наименование организации)
_____

Адрес: _____
(почтовый индекс, город, область, район, улица, дом, корпус, квартира (офис)
_____

Код города: _____

Телефон (факс), e-mail: _____

Прошу зарегистрировать в качестве участника областного конкурса на лучший проект памятного знака, посвящённого авиаконструктору Ливанову Виктору Владимировичу.

_____ _____
(дата) (подпись)

ПРИЛОЖЕНИЕ № 2
к постановлению Правительства
Ульяновской области
от 20 мая 2015 г. № 210-П

СОСТАВ
комиссии по подведению итогов областного конкурса на лучший проект памятного знака, посвящённого авиаконструктору Ливанову Виктору Владимировичу

Председатель комиссии	
Тарасова Т.М.	директор Департамента архитектуры и градостроительства Ульяновской области - главный архитектор Ульяновской области
Заместитель председателя комиссии	
Мухарямова Н.А.	заместитель директора Департамента архитектуры и градостроительства Ульяновской области - начальник отдела градостроительной деятельности
Секретарь комиссии	
Васина М.А.	заместитель директора Департамента архитектуры и градостроительства Ульяновской области
Члены комиссии:	
Владимирова И.А.	главный архитектор проектов индивидуального предпринимателя Владимирова О.М. (по согласованию)
Задько А.Д.	архитектор общества с ограниченной ответственностью «Запад» (по согласованию)
Кангро М.Н.	преподаватель кафедры «Дизайн архитектурной среды» строительного факультета федерального государственного бюджетного образовательного учреждения высшего профессионального образования «Ульяновский государственный технический университет» (по согласованию)
Клевогин Б.В.	член Ульяновской региональной организации Всероссийской творческой общественной организации «Союз художников России», заслуженный художник России (по согласованию)
Марсакова Н.Н.	доцент кафедры художественного проектирования - заместитель заведующего кафедрой художественного проектирования факультета культуры и искусства федерального государственного бюджетного образовательного учреждения высшего профессионального образования «Ульяновский государственный университет» (по согласованию)
Павлов И.В.	главный архитектор проектов общества с ограничен- ной ответственностью «Архитектурно-Строительное Ателье» (по согласованию)
Русакова С.Б.	начальник отдела городского дизайна Комитета архитектуры и градостроительства администрации муниципального образования «город Ульяновск» (по согласованию)
Слесарский С.П.	заслуженный художник России, член Ульяновской региональной организации Всероссийской творческой общественной организации «Союз художников России» (по согласованию)
Сычёв М.А.	заместитель Губернатора Ульяновской области
Фролов С.А.	главный архитектор проектов общества с ограниченной ответственностью «Простор» (по согласованию)
Чернов Н.В.	председатель Ульяновской региональной организации Всероссийской творческой общественной организации «Союз художников России» (по согласованию).

ПРАВИТЕЛЬСТВО УЛЬЯНОВСКОЙ ОБЛАСТИ
П О С Т А Н О В Л Е Н И Е

20 мая 2015 г. № 211-П

г. Ульяновск

О назначении и выплате за счёт средств областного бюджета Ульяновской области стипендии студентам, интернам и ординаторам, обучающимся по договорам о целевом обучении в образовательных организациях высшего образования по специальностям высшего образования укрупнённой группы «Здравоохранение и медицинские науки»

В соответствии с частью 6 статьи 56 Федерального закона от 29.12.2012 № 273-ФЗ «Об образовании в Российской Федерации» Правительство Ульяновской области **п о с т а н о в л я е т:**

1. Утвердить Порядок назначения и выплаты за счёт средств областного бюджета Ульяновской области стипендии студентам, интернам и ординаторам, обучающимся по договорам о целевом обучении в образовательных организациях высшего образования по специальностям высшего образования укрупнённой группы «Здравоохранение и медицинские науки» (прилагается).

2. Действие настоящего постановления распространяется на правоотношения, возникшие с 01 января 2015 года.

Губернатор - Председатель Правительства области С.И.Морозов

УТВЕРЖДЁН
постановлением Правительства
Ульяновской области
от 20 мая 2015 г. № 211-П

ПОРЯДОК
назначения и выплаты за счёт средств областного бюджета Ульяновской области стипендии студентам, интернам и ординаторам, обучающимся по договорам о целевом обучении в образовательных организациях высшего образования по специальностям высшего образования укрупнённой группы «Здравоохранение и медицинские науки»

1. Настоящий Порядок определяет механизм назначения и выплаты стипендии студентам, интернам и ординаторам, обучающимся по договорам о целевом обучении в образовательных организациях высшего образования по специальностям высшего образования укрупнённой группы «Здравоохранение и медицинские науки» (далее - стипендия).

2. Стипендия назначается и выплачивается исполнительным органом государственной власти Ульяновской области, уполномоченным в сфере охраны здоровья (далее - уполномоченный орган).

3. Стипендия является мерой социальной поддержки и предоставляется студентам, интернам и ординаторам, обучающимся по договорам о целевом обучении в образовательных организациях высшего образования по специальностям высшего образования укрупнённой группы «Здравоохранение и медицинские науки», перечень которых утверждается уполномоченным органом (далее соответственно - студент, университет), при условии заключения между уполномоченным органом и студентом договора (далее - договор), предусматривающего обязанность студента после окончания университета отработать в течение пяти лет по основному месту работы на условиях нормальной продолжительности рабочего времени, установленной трудовым законодательством для данной категории работников, в соответствии с трудовым договором, заключённым студентом с медицинской организацией, функции и полномочия учредителя которой исполняет уполномоченный орган (далее - медицинская организация).

4. Стипендия устанавливается на период обучения в размере 1000 рублей в месяц на одного студента.

5. Студент для назначения стипендии (далее - кандидат) представляет в уполномоченный орган следующие документы:
заявление о назначении стипендии по форме, утверждённой уполномоченным органом;
копию документа, удостоверяющего личность;
документ, подтверждающий факт обучения в университете (представляется 1 раз в полгода после окончания очередной сессии);
реквизиты счёта кандидата в кредитной организации.

Документы, указанные в настоящем пункте, могут быть представлены в уполномоченный орган также представителем кандидата с представлением копий документов, удостоверяющих личность представителя и подтверждаю-щих его полномочия.

Копии документов представляются в уполномоченный орган вместе с подлинниками. Должностное лицо уполномоченного органа, осуществляющее приём документов, в присутствии кандидата на получение стипендии или его представителя осуществляет сличение копий документов с подлинниками и проставляет удостоверительную надпись на копиях документов, после чего подлинники документов возвращает представившему их лицу.

6. По результатам рассмотрения представленных документов уполномоченный орган принимает решение о назначении либо об отказе в назначении стипендии не позднее десяти рабочих дней со дня обращения.

7. Основаниями для отказа в назначении стипендии являются:
отсутствие у кандидата на дату обращения права на получение стипендии;
непредставление документов, предусмотренных пунктом 5 настоящего Порядка;
наличие в представленных кандидатом документах недостоверных сведений.

Не позднее пяти рабочих дней со дня принятия соответствующего решения уполномоченный орган направляет кандидату уведомление о назначении либо об отказе в назначении стипендии.

В случае отказа в назначении стипендии в уведомлении излагаются причины, по которым уполномоченным органом было принято такое решение. Уведомление кандидата должно быть произведено в форме, обеспечивающей возможность подтверждения факта уведомления.

Решение об отказе в назначении стипендии может быть обжаловано в установленном законодательством порядке.

8. Список кандидатов формируется на основании представленных в адрес уполномоченного органа документов, указанных в пункте 5 настоящего Порядка, и утверждается уполномоченным органом.

9. После утверждения списка студентов для назначения стипендии уполномоченный орган в течение пяти рабочих дней издаёт распоряжение о назначении стипендии.

10. Не позднее пяти рабочих дней со дня принятия решения о назначении стипендии уполномоченный орган заключает со студентом (далее - стипендиат) договор, форма которого утверждается уполномоченным органом.

11. Стипендия выплачивается за счёт средств, предусмотренных уполномоченному органу на эти цели в областном бюджете Ульяновской области на соответствующий финансовый год и плановый период.

12. Выплата стипендии осуществляется до 25 числа текущего месяца посредством перечисления денежных средств с лицевого счёта уполномоченного органа, открытого в Министерстве финансов Ульяновской области, на счёт стипендиата в кредитной организации.

13. В случае незаключения трудового договора или прекращения трудового договора с медицинской организацией до истечения пятилетнего срока (за исключением случаев прекращения трудового договора по основаниям, предусмотренным пунктом 8 части первой статьи 77, пунктами 1, 2 и 4 части первой статьи 81, пунктами 1, 2, 5, 6 и 7 части первой статьи 83 Трудового кодекса Российской Федерации) стипендиат возвращает в областной бюджет Ульяновской области сумму, полученную в результате выплаты стипендии, которая рассчитывается с даты прекращения трудового договора, пропорционально не отработанному стипендиатом периоду.

14. Учёт стипендиатов осуществляется уполномоченным органом.

15. Контроль за целевым и эффективным использованием средств областного бюджета Ульяновской области, выделяемых на выплату стипендии, осуществляется уполномоченным органом в соответствии с установленными полномочиями.

ДЕПАРТАМЕНТ ВЕТЕРИНАРИИ УЛЬЯНОВСКОЙ ОБЛАСТИ
ПРИКАЗ

12 мая 2015 г. № 09-пр

г. Ульяновск

О снятии карантина по лейкозу крупного рогатого скота с территории коровника № 2 ООО СХП «Волжанка» Ульяновского района Ульяновской области

В соответствии со статьями 9 и 17 Закона Российской Федерации от 14.05.1993 № 4979-I «О ветеринарии» и на основании отчёта о выполнении плана мероприятий по оздоровлению от лейкоза крупного рогатого скота коровника № 2 ООО СХП «Волжанка» Ульяновского района Ульяновской области, предоставленного главным государственным ветеринарным инспектором Департамента ветеринарии Ульяновской области Лимасовым А.Ю. **п р и к а з ы в а ю:**

1. Снять карантин по лейкозу крупного рогатого скота с территории коровника № 2 ООО СХП «Волжанка» Ульяновского района Ульяновской области.

2. Приказ Департамента ветеринарии Ульяновской области от 28.05.2013 № 16-пр «Об установлении карантина по лейкозу крупного рогатого скота на территорию коровника № 2 ООО СХП «Волжанка» Ульяновского района Ульяновской области» признать утратившим силу.

Директор - главный государственный ветеринарный инспектор Ульяновской области Н.И.Пелевина

ГЛАВНАЯ ГОСУДАРСТВЕННАЯ ИНСПЕКЦИЯ
РЕГИОНАЛЬНОГО НАДЗОРА УЛЬЯНОВСКОЙ ОБЛАСТИ

П Р И К А З

12 мая 2015 г. № 7-п

г. Ульяновск

Об утверждении Административного регламента предоставления Главной государственной инспекцией регионального надзора Ульяновской области государственной услуги по государственной регистрации тракторов, самоходных дорожно-строительных и иных машин и прицепов к ним, а также выдаче государственных регистрационных знаков

В соответствии с постановлением Правительства Ульяновской области от 14.07.2014 № 298-П «О разработке и утверждении административных регламентов предоставления государственных услуг»
п р и к а з ы в а ю:

1. Утвердить Административный регламент предоставления Главной государственной инспекцией регионального надзора Ульяновской области государственной услуги по государственной регистрации тракторов, самоходных дорожно-строительных и иных машин и прицепов к ним, а также выдаче государственных регистрационных знаков (прилагается).

2. Признать утратившими силу:

приказ Главной государственной инспекции регионального надзора Ульяновской области от 15.04.2013 № 3-п «Об утверждении Административного регламента Главной государственной инспекции регионального надзора Ульяновской области предоставления государственной услуги по государственной регистрации тракторов, самоходных дорожно-строительных и иных машин и прицепов к ним, а также выдаче государственных регистрационных знаков»;

приказ Главной государственной инспекции регионального надзора Ульяновской области от 17.01.2014 № 3-п «О внесении изменений в Административный регламент Главной государственной инспекции регионального надзора Ульяновской области предоставления государственной услуги по государственной регистрации тракторов, самоходных дорожно-строительных и иных машин и прицепов к ним, а также выдаче государственных регистрационных знаков».

Руководитель Н.А.Батанов

УТВЕРЖДЕН
приказом Главной
государственной инспекции
регионального надзора
Ульяновской области
от 12 мая 2015 г. № 7-п

АДМИНИСТРАТИВНЫЙ РЕГЛАМЕНТ
предоставления Главной государственной инспекцией регионального надзора Ульяновской области государственной услуги по государственной регистрации тракторов, самоходных дорожно-строительных и иных машин и прицепов к ним, а также выдаче государственных регистрационных знаков

1. Общие положения

1.1. Предмет регулирования Административного регламента предоставления Главной государственной инспекцией регионального надзора Ульяновской области государственной услуги по государственной регистрации тракторов, самоходных дорожно-строительных и иных машин и прицепов к ним, а также выдача государственных регистрационных знаков (далее - Административный регламент).

Административный регламент определяет стандарт и порядок предоставления Главной государственной инспекцией регионального надзора Ульяновской области (далее - Главрегионнадзор Ульяновской области) государственной услуги по государственной регистрации тракторов, самоходных дорожно-строительных и иных машин и прицепов к ним (далее - машины), а также выдаче государственных регистрационных знаков (далее - государственная услуга).

Под машинами в соответствии с Административным регламентом понимаются тракторы, самоходные дорожно-строительные и иные машины, за исключением колёсных внедорожных мототранспортных средств, которые имеют двигатель внутреннего сгорания объёмом более 50 куб. сантиметров или электродвигатель максимальной мощностью более 4 киловатт, прицепы к ним.

1.2. Описание заявителей.

Заявителями при предоставлении государственной услуги в соответствии с Административным регламентом являются граждане Российской Федерации, иностранные граждане и лица без гражданства, за исключением случаев, установленных международными договорами с участием Российской Федерации или законодательством Российской Федерации (далее - законодательство), российские и иностранные юридические лица, являющиеся собственниками машин (далее - заявители).

От имени физических лиц (собственников машин) заявителями могут выступать дееспособные граждане, имеющие надлежащим образом оформленный документ, подтверждающий право от имени собственника владеть, пользоваться или распоряжаться на законных основаниях машиной.

От имени юридических лиц заявителями выступают водители машин, имеющие удостоверение с отметкой, подтверждающей наличие права на управление закреплённой в установленном порядке за водителем машиной.

1.3. Требования к порядку информирования о порядке предоставления государственной услуги.

1.3.1. Порядок информирования о порядке предоставления государственной услуги приведён в приложении № 1 к Административному регламенту.

1.3.2. Информация о местонахождении, справочных телефонах, адресе официального сайта Главрегионнадзора Ульяновской области в информационно-телекоммуникационной сети «Интернет», адресе электронной почты содержится в приложении № 2 к Административному регламенту.

2. Стандарт предоставления государственной услуги

2.1. Наименование государственной услуги: Государственная регистрация тракторов, самоходных дорожно-строительных и иных машин и прицепов к ним, а также выдача государственных регистрационных знаков.

2.2. Наименование органа исполнительной власти, предоставляющего государственную услугу: Главная государственная инспекция регионального надзора Ульяновской области (далее - Главрегионнадзор Ульяновской области). Непосредственно государственную услугу предоставляет отдел регионального государственного надзора в области технического состояния самоходных машин и других видов техники (далее - отдел) Управления регионального государственного надзора в области технического состояния самоходных машин и других видов техники, за сохранностью дорог и контроля в сфере перевозок пассажиров и багажа легковым такси (далее - Управление) Главрегионнадзора Ульяновской области.

2.3. Результатом предоставления государственной услуги является:

совершение регистрации (либо снятие с учёта) машины, выдача на машину регистрационных документов, а также государственных регистрационных знаков (либо их изъятие);

отказ в регистрации машины, в выдаче на машину регистрационных документов, а также государственных регистрационных знаков с направлением письменного уведомления заявителю с указанием оснований для отказа.

Конечный результат предоставления государственной услуги заключается в выполнении действий, указанных в пункте 3.8.1 подраздела 3.8 раздела 3 Административного регламента:

2.4. Срок предоставления государственной услуги.

2.4.1. Заявители, представившие в Главрегионнадзор Ульяновской области документы для предоставления государственной услуги, в обязательном порядке информируются должностными лицами отдела о дате, времени, месте предоставления государственной услуги либо об отказе в предоставлении государственной услуги.

Срок выполнения действия не должен превышать 25 минут.

2.4.2. В случае отказа в предоставлении государственной услуги на официальном бланке Главрегионнадзора Ульяновской области оформляется письменное уведомление заявителю об отказе по установленной форме, которое заверяется подписью должностного лица и скрепляется печатью. Уведомление вручается заявителю лично или отправляется по почте заказным письмом.

Срок выполнения действия не должен превышать 25 минут.

2.4.3. **Приём, консультации граждан и представителей организаций** по вопросам предоставления государственных услуг осуществляется должностными лицами отдела ежедневно в рабочее время:

Понедельник	8:00 - 17:00
Вторник	8:00 - 17:00
Среда	8:00 - 17:00
Четверг	8:00 - 17:00
Пятница	8:00 - 17:00
Суббота	Выходной
Воскресенье	Выходной
Перерыв	12:00 - 13:00

2.4.4. **Срок выдачи (направления) документов, являющихся результатом** предоставления государственной услуги не должен превышать максимальный срок предоставления государственной услуги, указанный в пункте 2.4.5.

2.4.5. **Максимальный срок предоставления государственной услуги**, с учётом приёма, изучения документов, выезда к месту нахождения машины, её осмотром, выдачей документов о государственной регистрации, а также государственных регистрационных знаков не должен превышать три рабочих дня после дня оплаты заявителем государственной пошлины, взимаемой за предоставление государственной услуги.

2.4.6. Срок исправления технических ошибок, допущенных при предоставлении государственной услуги, не должен превышать 15 минут с момента обнаружения ошибки и/или получения от собственника машины или его доверенного лица в письменной форме заявления об ошибке в записях.

2.5. Перечень нормативных правовых актов, регулирующих отношения, возникающие в связи с предоставлением государственной услуги.

Налоговый кодекс Российской Федерации (часть вторая) от 05.08.2000 № 117-ФЗ («Собрание законодательства Российской Федерации», 07.08.2000, № 32, ст. 3340);

Кодекс Российской Федерации об административных правонарушениях («Российская газета», 31.12.2001 № 256);

Федеральный закон от 10.12.1995 № 196-ФЗ «О безопасности дорожного движения» («Российская газета», 26.12.1995 № 245);

Федеральный закон Российской Федерации от 06.10.1999 № 184-ФЗ «Об общих принципах организации законодательных (представительных) и исполнительных органов государственной власти субъектов Российской Федерации» («Российская газета», 19.10.1999 № 206);

Федеральный закон от 25.04.2002 № 40-ФЗ «Об обязательном страховании гражданской ответственности владельцев транспортных средств» («Российская газета», 07.05.2002 № 80);

Федеральный закон от 27.12.2002 № 184-ФЗ «О техническом регулировании» («Российская газета», 31.12.2002 № 245);

Федеральный закон от 02.05.2006 № 59-ФЗ «О порядке рассмотрения обращений граждан Российской Федерации» («Российская газета», 05.05.2006 № 95);

Федеральный закон от 27.07.2006 № 149-ФЗ «Об информации, информационных технологиях и о защите информации» («Российская газета», 29.07.2006 № 165);

Федеральный закон от 27.07.2006 № 152-ФЗ «О персональных данных» («Российская газета», 29.07.2006 № 165);

Федеральный закон от 27.07.2010 № 210-ФЗ «Об организации предоставления государственных и муниципальных услуг» (кроме статьи 11.2) («Российская газета», 30.07.2010 № 168);

Закон Российской Федерации от 27.04.1993 № 4866-1 «Об обжаловании в суд действий и решений, нарушающих права и свободы граждан» («Российская газета», 12.05.1993 № 89);

постановление Совета Министров-Правительства Российской Федерации от 13.12.1993 № 1291 «О государственном надзоре за техническим состоянием самоходных машин и других видов техники в Российской Федерации» («Собрание актов Президента и Правительства РФ», 20.12.1993 № 51, ст. 4943);

постановление Правительства Российской Федерации от 12.08.1994 № 938 «О государственной регистрации автомототранспортных средств и других видов самоходной техники на территории Российской Федерации» («Собрание законодательства РФ», 22.08.1994 № 17, ст. 1999);

постановление Правительства Российской Федерации от 15.05.1995 № 460 «О введении паспортов на самоходные машины и другие виды техники в Российской Федерации» («Российская газета», 23.05.1995 № 98);

Правила государственной регистрации тракторов, самоходных дорожно - строительных и иных машин и прицепов к ним органами государственного надзора за техническим состоянием самоходных машин и других видов техники в Российской Федерации (гостехнадзора) (утв. Минсельхозпродом РФ 16.01.1995) (Зарегистрировано в Минюсте РФ 27.01.1995 № 785) («Российские вести», 04.05.95 № 81) (далее - Правила);

постановление Правительства Ульяновской области от 31.10.2012 № 514-П «О Правительственной комиссии по рассмотрению жалоб на решения, принятые руководителями исполнительных органов государственной власти Ульяновской области, предоставляющих государственные услуги» («Ульяновская правда», 09.11.2012 № 123(23.248));

постановление Правительства Ульяновской области от 21.12.2012 № 616-П «Об утверждении Положения о Главной государственной инспекции регионального надзора Ульяновской области» («Ульяновская правда», 26.12.2012 № 145 (23.270));

постановлением Правительства Ульяновской области от 24.12.2012 № 617-П «Об утверждении размеров сборов, взимаемых Главной государственной инспекцией регионального надзора Ульяновской области» («Ульяновская правда», 26.12.2012 № 145(23.270);

постановление Правительства Ульяновской области от 24.07.2013 № 316-П «Об утверждении Положения об особенностях подачи и рассмотрения жалоб на решения и действия (бездействие) исполнительных органов государственной власти Ульяновской области и их должностных лиц, государственных гражданских служащих Ульяновской области» («Ульяновская правда», 01.08.2013 № 87(23.358)).

2.6. Исчерпывающий перечень документов, необходимых в соответствии с нормативными правовыми актами для предоставления государственной услуги, подлежащих представлению заявителем, порядок их представления:

1) при государственной регистрации машины:

заявление о выполнении регистрационных действий в отношении машины;

документ, удостоверяющий личность заявителя;

документы, подтверждающие полномочия представителя собственника машины;

паспорт самоходной машины и других видов техники (ПСМ);

страховой полис обязательного страхования гражданской ответственности владельцев транспортных средств, подлежащих страхованию;

договор купли-продажи или иной документ, подтверждающий право собственности на машину;

2) при снятии с регистрационного учёта:

заявление о выполнении регистрационных действий в отношении машины;

документ, удостоверяющий личность заявителя;

документы, подтверждающие полномочия представителя собственника машины;

паспорт самоходной машины и других видов техники (ПСМ);

свидетельство о регистрации;

государственный регистрационный знак;

3) при внесении изменений в регистрационные данные (замене номерных агрегатов, изменении данных о собственнике, установке дополнительного оборудования):

заявление о выполнении регистрационных действий в отношении машины;

документ, удостоверяющий личность заявителя;

документы, подтверждающие полномочия представителя собственника машины;

паспорт самоходной машины и других видов техники (ПСМ);

свидетельство на высвободившийся номерной агрегат (в случае если номерной агрегат ранее был установлен на машине, принадлежащей заявителю);

свидетельство о регистрации;

при снятии с регистрационного учёта в связи со списанием (утилизацией):

заявление о выполнении регистрационных действий в отношении машины;

документ, удостоверяющий личность заявителя;

документы, подтверждающие полномочия представителя собственника машины;

паспорт самоходной машины и других видов техники (ПСМ);

государственный регистрационный знак;

свидетельство о регистрации;

акт о списании транспортных средств;

при восстановлении утраченных или пришедших в негодность документов:

заявление о выполнении регистрационных действий в отношении машины;

документ, удостоверяющий личность заявителя;

документы, подтверждающие полномочия представителя собственника машины;

при восстановлении утраченного или пришедшего в негодность государственного регистрационного знака:

заявление о выполнении регистрационных действий в отношении машины;

документ, удостоверяющий личность заявителя;

документы, подтверждающие полномочия представителя собственника машины;

паспорт самоходной машины и других видов техники (ПСМ);

свидетельство о регистрации;

при выдаче справки о совершённых регистрационных действиях:

заявление о выдаче справки;

документ, удостоверяющий личность заявителя;

документы, подтверждающие полномочия представителя собственника машины;

паспорт самоходной машины и других видов техники (ПСМ).

2.6.1. Требования к документам, представляемым для предоставления государственной услуги.

Документы, подтверждающие право собственности на машины, и иные документы, представляемые для предоставления государственной услуги, составленные на другом языке, должны быть переведены на русский язык и иметь удостоверительные надписи нотариуса о верности перевода с одного языка на другой.

Не принимаются для предоставления государственной услуги документы, имеющие подчистки либо приписки, зачёркнутые слова и иные неоговорённые исправления, а также исполненные карандашом. Текст документов должен быть написан ясно и чётко. Фамилии, имена и отчества граждан должны быть написаны полностью с указанием места их жительства, а наименования юридических лиц - без сокращения с указанием юридического адреса.

Заявление о предоставлении государственной услуги в отношении машины оформляется заявителем в единственном экземпляре. Бланк данного заявления (в том числе в электронном виде) заявитель бесплатно получает в Главрегионнадзоре Ульяновской области, либо на официальном сайте Главрегионнадзора Ульяновской области.

2.7. Исчерпывающий перечень документов, необходимых в соответствии с нормативными правовыми актами для предоставления государственной услуги, которые находятся в распоряжении органов исполнительной власти, органов местного самоуправления и иных органов, участвующих в предоставлении государственной услуги, которые заявитель вправе представить:

документы об оплате государственной пошлины, взимаемой за предоставление государственной услуги.

Непредставление заявителем указанных документов не является основанием для отказа заявителю в предоставлении государственной услуги.

Информацию об оплате государственной пошлины, взимаемой за предоставление государственной услуги, должностные лица отдела получают в порядке, указанном в пункте 3.6.2 подраздела 3.6 раздела 3 Административного регламента.

2.8. Запрещается требовать от заявителя:

представления документов и информации или осуществления действий, представление или осуществление которых не предусмотрено нормативными правовыми актами, регулирующими отношения, возникающие в связи с предоставлением государственной услуги;

представления документов и информации, которые в соответствии с нормативными правовыми актами Российской Федерации, нормативными правовыми актами Ульяновской области находятся в распоряжении Главрегионнадзора Ульяновской области, иных органов исполнительной власти и (или) подведомственных органам исполнительной власти организаций, участвующих в предоставлении государственной услуги, за исключением документов, указанных в части 6 статьи 7 Федерального закона от 27.07.2010 № 210-ФЗ «Об организации предоставления государственных и муниципальных услуг».

2.9. Исчерпывающий перечень оснований для отказа в приёме документов, необходимых для предоставления государственной услуги:

Оснований для отказа в приёме документов, необходимых для предоставления государственной услуги, законодательством не предусмотрено.

2.10. Исчерпывающий перечень оснований для приостановления или отказа в предоставлении государственной услуги.

2.10.1. Оснований для приостановления предоставления государственной услуги законодательством не предусмотрено.

2.10.2. В предоставлении государственной услуги отказывается по следующим основаниям:

при проведении сверки номерных узлов и агрегатов машины установлено несоответствие номеров с данными, указанными в предъявляемых документах;

с заявлением о предоставлении государственной услуги обратилось ненадлежащее лицо;

документы, представленные для предоставления государственной услуги, по форме или содержанию не соответствуют требованиям законодательства Российской Федерации и законодательства Ульяновской области;

лицо, выдавшее правоустанавливающий документ, не уполномочено распоряжаться данным имуществом;

лицо, которое имеет права, ограниченные определёнными условиями, составило документ без указания этих условий;

паспорт самоходной машины и других видов техники свидетельствует об отсутствии прав на данную машину;

не представлены документы, необходимые для предоставления государственной услуги;

есть решение (определение, постановление) суда или иного уполномоченного органа о наложении ареста на машину или запрет совершать определенные действия с машиной.

2.11. Услуги, которые являются необходимыми и обязательными для предоставления государственной услуги, отсутствуют.

2.12. Порядок, размер и основания взимания государственной пошлины или иной платы, взимаемой за предоставление государственной услуги.

2.12.1. **В соответствии со статьёй 333.33 части 2 Налогового кодекса** Российской Федерации взимается государственная пошлина в следующих размерах:

за государственную регистрацию транспортных средств и совершение иных регистрационных действий, связанных:

с выдачей государственных регистрационных знаков на мототранспортные средства, прицепы, тракторы, самоходные дорожно-строительные и иные самоходные машины, в том числе взамен утраченных или пришедших в негодность - 1 500 рублей;

с выдачей паспорта транспортного средства, в том числе взамен утраченного или пришедшего в негодность - 800 рублей;

с выдачей свидетельства о регистрации транспортного средства, в том числе взамен утраченного или пришедшего в негодность - 500 рублей;

за временную регистрацию ранее зарегистрированных транспортных средств по месту их пребывания - 350 рублей;

за внесение изменений в выданный ранее паспорт транспортного средства - 350 рублей;

за выдачу государственных регистрационных знаков транспортных средств «Транзит», в том числе взамен утраченных или пришедших в негодность изготавливаемых из расходных материалов на бумажной основе - 200 рублей;

за выдачу свидетельства на высвободившийся номерной агрегат, в том числе взамен утраченного или пришедшего в негодность - 350 рублей.

2.12.2. Бланки квитанций заявители бесплатно получают в Главрегионнадзоре Ульяновской области, либо на официальном сайте Главрегионнадзора Ульяновской области.

2.12.3. Взимание с заявителей иных платежей за предоставление государственной услуги не допускается.

2.13. Максимальный срок ожидания в очереди при подаче запроса о предоставлении государственной услуги и при получении результата предоставления государственной услуги.

Максимальный срок ожидания в очереди при подаче запроса (заявления) о предоставлении государственной услуги и при получении результата предоставления государственной услуги заявителем к должностному лицу отдела, предоставляющему государственную услугу, не должен превышать 15 минут.

2.14. Срок и порядок регистрации запроса заявителя о предоставлении государственной услуги.

Запросы (заявления) заявителей о предоставлении государственной услуги подлежат регистрации в течение одного часа с момента их поступления в Главрегионнадзор Ульяновской области в автоматизированной системе «Гостехнадзор Эксперт».

2.15. Требования к помещениям, в которых предоставляется государственная услуга, к месту ожидания и приёма заявителей, размещению и оформлению визуальной, текстовой и мультимедийной информации о порядке предоставления такой услуги, в том числе к обеспечению доступности для инвалидов указанных объектов в соответствии с законодательством Российской Федерации о социальной защите инвалидов.

2.15.1. Требования к местам, предназначенным для предоставления государственной услуги:

вход в административное здание должен быть оборудован пандусом, специальными ограждениями и перилами, обеспечивающими беспрепятственный доступ инвалидов, в том числе инвалидов-колясочников;

помещения для приёма и ожидания приёма должны соответствовать санитарно-эпидемиологическим правилам и нормативам;

места для ожидания должны быть комфортными для заявителей и обеспечены необходимой мебелью (стол, стулья), канцелярскими принадлежностями, электронным монитором (или стендами) для презентации информационно-справочных материалов (буклетов, справочников);

количество мест ожидания определяется исходя из фактической нагрузки и возможностей административного здания, но не может быть менее пяти;

должностные лица отдела, ведущие приём, должны быть обеспечены личными идентификационными карточками или настольными табличками;

рабочие места должностных лиц отдела, предоставляющих государственную услугу, должны быть оборудованы оргтехникой, в том числе копировальной, необходимыми канцелярскими принадлежностями, удобной для работы мебелью.

2.15.2. Информационные материалы, размещённые в помещении, предназначенном для ожидания приёма, содержат следующую информацию:

сведения о должностных лицах отдела с указанием должности и контактного телефона;

график приёма должностными лицами отдела;

формы документов (приложение № 3, 4 к Административному регламенту);

блок-схему предоставления государственной услуги (приложение № 5 к Административному регламенту);

выдержки из законов и иных нормативных правовых актов, регулирующих правоотношения, связанные с реализацией заявителями закреплённого за ними Конституцией Российской Федерации права на обращение в органы государственной власти, правоотношения, связанные с предоставлением государственной услуги.

2.15.3. **Оформление визуальной, текстовой и мультимедийной информации** (видеопрезентация на информационной панели) о порядке предоставления государственной услуги должно соответствовать оптимальному зрительному и слуховому восприятию этой информации заявителем.

2.16. Показатели доступности и качества государственной услуги.

2.16.1. Показателем доступности государственной услуги является право заявителя:

на получение полной, актуальной и достоверной информации о порядке предоставления государственной услуги, в том числе в электронной форме через информационные системы общего пользования;

на получение государственной услуги своевременно, в полном объёме;

на предоставление дополнительных документов и материалов или обращение об их истребовании;

на ознакомление с документами и материалами, связанным с предоставлением государственной услуги, если это не затрагивает права, свободы и законные интересы других лиц и если в указанных документах и материалах не содержатся сведения, составляющие государственную или иную охраняемую федеральным законом тайну;

на обращение в досудебном и (или) судебном порядке с обращением (жалобой) на принятое по его заявлению решение или на действия (бездействие) должностных лиц Главрегионнадзора Ульяновской области в соответствии с законодательством;

на обращение с заявлением о прекращении предоставления государственной услуги.

2.16.2. Показателем качества предоставляемой услуги является:

удобство и доступность получения заявителем информации о порядке предоставления государственной услуги;

обеспечение объективного, всестороннего, достоверного, полного и своевременного предоставления государственной услуги;

минимальное количество взаимодействий заявителя с должностными лицами отдела при предоставлении государственной услуги - 3;

продолжительность одного взаимодействия - не более 25 минут;

возможность получения информации о ходе предоставления государственной услуги при посещении, либо посредством телефонной связи;

2.17. При предоставлении государственной услуги взаимодействие заявителя с должностным лицом отдела осуществляется:

в ходе приёма заявителя, при подаче заявителем заявления и документов для предоставления государственной услуги;

в случае необходимости получения дополнительных документов и материалов от заявителя;

во время осмотра машины;

во время получения заявителем результата предоставления государственной услуги.

2.18. Предоставление государственной услуги в полном объёме в электронной форме с использованием информационно-технологической и коммуникационной инфраструктуры, в том числе с использованием федеральной государственной информационной системы «Единый портал государственных и муниципальных услуг (функций)», государственной информационной системы Ульяновской области «Портал государственных и муниципальных услуг (функций) Ульяновской области», а также электронная запись на приём, в том числе для предоставления заявлений и документов, необходимых для предоставления государственной услуги; подача заявителем запроса и иных документов, необходимых для предоставления государственной услуги; приём таких запросов и документов; получение заявителем сведений о ходе выполнения запроса о предоставлении государственной услуги; получение заявителем результата предоставления государственной услуги с использованием информационно-телекоммуникационных технологий; предоставление государственной услуги в многофункциональном центре предоставления государственных и муниципальных услуг не представляется возможным.

3. Состав, последовательность и сроки выполнения административных процедур, требования к порядку их выполнения, в том числе особенности выполнения административных процедур в электронной форме, а также особенности выполнения административных процедур в многофункциональных центрах предоставления государственных и муниципальных услуг

3.1. Предоставление государственной услуги включает в себя следующие административные процедуры:

3.1.1. Приём заявлений и документов от заявителей для предоставления государственной услуги. Изучение принятых документов;

3.1.2. Проведение осмотра машины на соответствие номерных агрегатов представленным документам;

3.1.3. **Принятие решения о предоставлении государственной услуги** или об отказе в предоставлении государственной услуги;

3.1.4. Получение информации об оплате государственной пошлины.

3.1.5. **Совершение регистрационных действий. Внесение регистрационных** сведений в автоматизированную систему «Гостехнадзор Эксперт»;

3.1.6. **Оформление и выдача заявителю документов, подтверждающих** результат предоставления государственной услуги.

Блок-схема предоставления государственной услуги (приложение № 5 к Административному регламенту).

3.2. Приём заявлений и документов от заявителей для предоставления государственной услуги. Изучение принятых документов.

3.2.1. Приём заявлений и документов для предоставления государственной услуги осуществляется должностными лицами отдела ежедневно в рабочее время согласно пункту 2.4.3 подраздела 2.4 раздела 2 Административного регламента.

3.2.2. При приёме документов должностное лицо отдела устанавливает предмет заявления (обращения), в том числе проверяет документ, удостоверяющий личность заявителя, документы, подтверждающие полномочия представителя собственника машины, а также наличие всех необходимых для предоставления государственной услуги документов.

3.2.3. **Должностное лицо отдела сопоставляет представленные экземпляры** оригиналов и копий документов (в том числе нотариально удостоверенные) друг с другом, а также проверяет соответствие представленных документов требованиям, установленным пунктом 1.13 Правил, а также следующим требованиям:

документы в установленных законодательством случаях нотариально удостоверены, скреплены печатями, имеют надлежащие подписи сторон или определённых законодательством должностных лиц;

документы не имеют серьёзных повреждений, наличие которых не позволяет однозначно истолковать их содержание.

3.2.4. Срок приёма документов не может превышать 10 минут на одну машину, на 2 и более машины срок увеличивается на 5 минут для каждой машины заявителя.

3.3. Проведение осмотра машины на соответствие номерных агрегатов представленным документам.

3.3.1. Заявление (обращение) владельца машины в Главрегионнадзор Ульяновской области для предоставления государственной услуги является основанием для проведения осмотра машины на соответствие номерных агрегатов представленным документам.

3.3.2. Должностное лицо Главрегионнадзора Ульяновской области согласовывает с заявителем дату, время и место проведения осмотра, включает сведения о предстоящем осмотре в соответствующий график.

3.3.3. Сверка номерных узлов и агрегатов машины производится согласно графику осмотра в присутствии заявителя. Сверка должна быть проведена должностным лицом отдела не позднее 2 рабочих дней с момента включения в график осмотра.

3.3.4. При сверке должностное лицо отдела проверяет соответствие номеров узлов и агрегатов машины с записями в паспорте самоходной машины и других видов техники и других представляемых документах, в том числе:

- заводской номер машины;
- номер двигателя;
- номера ведущих мостов;
- номер коробки переменных передач;
- год выпуска;
- цвет.

3.3.5. По итогам проведения осмотра должностное лицо отдела ставит соответствующую отметку на заявлении.

3.3.6. Срок осмотра одной машины не может превышать 30 минут с момента начала её осмотра.

3.3.7. **При несоответствии номеров агрегатов представленным до**кументам или регистрационным данным должностное лицо отдела отказывает в предоставлении государственной услуги и направляет материалы в правоохранительные органы в соответствии с пунктом 2.29 Правил.

3.4. Принятие решения о предоставлении государственной услуги или об отказе в предоставлении государственной услуги.

3.4.1. Основанием для принятия решения о предоставлении государственной услуги либо об отказе в предоставлении государственной услуги являются предоставленные заявителем документы и наличие соответствующей отметки на заявлении о проведении сверки номерных узлов и агрегатов.

3.4.2. Должностное лицо отдела проверяет:

- наличие записи в автоматизированной системе «Гостехнадзор Эксперт»;
- зарегистрированные ограничения (обременения) прав, в том числе аресты, запрещения выполнения регистрационных действий с машиной.

3.4.3. Если в автоматизированной системе «Гостехнадзор Эксперт» имеется запись об аресте, запрещении совершения регистрационных действий с машиной, должностное лицо принимает решение об отказе в предоставления государственной услуги.

3.4.4. По итогам проверки всех необходимых документов должностное лицо отдела принимает одно из следующих решений:

- о предоставлении государственной услуги;
- об отказе в предоставлении государственной услуги.

3.4.5. Решение оформляется путём внесения записи в соответствующем разделе заявления.

3.4.6. Срок выполнения административной процедуры не должен превышать 10 минут.

3.4.7. Рассмотренные документы формируются в дела в зависимости от принятого решения для внесения записей в автоматизированную систему «Гостехнадзор Эксперт», проведения процедуры отказа в предоставлении государственной услуги в отношении машины.

3.5. Отказ в предоставлении государственной услуги.

3.5.1. В случае отказа в предоставлении государственной услуги в отношении машины должностное лицо отдела оформляет на официальном бланке Главрегионнадзора Ульяновской области письменное уведомление заявителю об отказе по установленной форме, заверяет его своей подписью и печатью. Срок выполнения действия не может превышать 25 минут. В уведомлении сообщаются причины отказа в предоставлении государственной услуги. Уведомление вручается заявителю лично или отправляется по почте заказным письмом.

3.5.2. **При описании причин, послуживших основанием для при**нятия решения об отказе в предоставлении государственной услуги, указываются нормы (пункты, статьи) правовых актов, несоблюдение которых привело к принятию такого решения, содержание данных норм, а также излагается, в чём именно выразилось несоблюдение требований указанных выше правовых актов.

3.5.3. Копия уведомления об отказе в государственной регистрации, а также иные документы, послужившие основанием для отказа в предоставлении государственной услуги сформировываются в дело.

3.6. Получение информации об оплате государственной пошлины.

3.6.1. Главрегионнадзор Ульяновской области не вправе требовать от заявителя представления документов об оплате государственной пошлины, взимаемой за предоставление государственной услуги.

3.6.2. Информацию об оплате государственной пошлины, взимаемой за предоставление государственной услуги, Главрегионнадзор Ульяновской области получает с использованием информации, содержащейся в Государственной информационной системе о государственных и муниципальных платежах.

3.6.3. Срок получения информации составляет 3 рабочих дня с момента оплаты заявителем государственной пошлины, взимаемой за предоставление государственной услуги.

3.6.4. Должностным лицом, государственным служащим, уполномоченным направлять межведомственный запрос, является заместитель начальника Управления - начальник отдела.

3.7. Совершение регистрационных действий. Внесение регистрационных сведений в автоматизированную систему «Гостехнадзор Эксперт».

3.7.1. При наличии всех необходимых для предоставления государственной услуги документов и отсутствии причин для отказа в предоставлении государственной услуги должностное лицо отдела вносит соответствующие регистрационные сведения в автоматизированную систему «Гостехнадзор Эксперт».

3.7.2. **Документы, послужившие основанием для регистрации ма**шин хранятся в Главрегионнадзоре Ульяновской области 5 лет.

3.7.3. Сведения о выполненных регистрационных действиях также вводятся в автоматизированную систему «Гостехнадзор Эксперт».

3.7.4. Срок выполнения административной процедуры не должен превышать 30 минут.

3.8. **Оформление и выдача заявителю документов, подтверждающих** результат предоставления государственной услуги.

3.8.1. Результатом предоставления государственной услуги является:

1) при государственной регистрации машины производится выдача:

свидетельства о регистрации;

заполненного паспорта самоходной машины и других видов техники;

государственного регистрационного знака;

2) при снятии с регистрационного учёта производится изъятие:

государственного регистрационного знака;

свидетельства о регистрации.

В паспорт самоходной машины и других видов техники вносятся записи о снятии с учёта.

3) при внесении изменений в регистрационные данные (замена номерных агрегатов, изменения данных о собственнике, установка дополнительного оборудования) производится:

изъятие прежнего свидетельства о регистрации;

выдача свидетельства о регистрации с новыми сведениями;

выдача заполненного паспорта самоходной машины и других видов техники;

выдача свидетельства на высвободившийся номерной агрегат (по заявлению собственника).

4) при снятии с регистрационного учёта в связи со списанием (утилизацией) изымаются:

государственный регистрационный знак;

свидетельство о регистрации;

паспорт самоходной машины и других видов техники.

Копия акта о списании транспортного средства с отметкой о снятии с учёта предоставляется собственнику.

5) при восстановлении утраченных или пришедших в негодность документов выдаются:

дубликат свидетельства о регистрации;

дубликат паспорта самоходной машины и других видов техники;

6) при восстановлении утраченного или пришедшего в негодность государственного регистрационного знака выдаются:

государственный регистрационный знак;

свидетельство о регистрации (прежнее свидетельство изымается);

заполненный паспорт самоходной машины и других видов техники;

7) по заявлению собственника машины выдаётся справка о совершённых регистрационных действиях.

3.8.2. **Оформление и выдача регистрационных документов и государственных регистрационных знаков.**

3.8.2.1. Свидетельство о регистрации оформляется должностными лицами отдела в одном экземпляре на бланке установленной формы, являющимся бланком строгой отчётности, который выдаётся заявителю.

В свидетельство вносятся данные о машине, о выданном государственном регистрационном знаке, сведения о владельце, основания для оформления свидетельства о регистрации. В случае выдачи дубликата свидетельства о регистрации на выдаваемом свидетельстве проставляется штамп «ДУБЛИКАТ», вносятся сведения в графу «Особые отметки», указываются реквизиты прежнего свидетельства о регистрации.

Свидетельство о регистрации служит регистрационным документом, подтверждающим принадлежность машины. Свидетельство о регистрации хранится у владельца. При использовании машины оно находится у водителя и предъявляется вместе с другими обязательными документами по требованию государственных инженеров - инспекторов и внештатных инспекторов Главрегионнадзора Ульяновской области, инспекторов и внештатных инспекторов Государственной инспекции по безопасности дорожного движения, военных автоинспекторов, работников полиции. Эксплуатация машины без свидетельства о регистрации запрещается.

3.8.2.2. В паспорт самоходной машины и других видов техники должностными лицами отдела вносятся записи о регистрации машины или снятии её с учёта, а также сведения о собственнике машины. В графе «Особые отметки» проставляются все сведения об изменении регистрационных данных (за исключением сведений о замене номерных агрегатов).

В случае необходимости выдачи нового паспорта самоходной машины и других видов техники (если выдаётся впервые или в случае отсутствия в прежнем паспорте места для записи данных о новом собственнике) должностное лицо отдела указывает в нём основание выдачи (правоустанавливающие документы), вносятся сведения в графу «Особые отметки». Формуляр не является основанием для выдачи паспорта самоходной машины и других видов техники.

3.8.2.3. В случае выдачи дубликата паспорта самоходной машины и других видов техники на выдаваемом паспорте проставляется штамп «ДУБЛИКАТ», вносятся сведения в графу «Особые отметки», указываются реквизиты прежнего паспорта самоходной машины и других видов техники.

3.8.2.4. Записи в свидетельствах о регистрации и паспортах самоходных машин и других видов техники производятся с использованием печатающих устройств или вручную специальными чернилами.

3.8.2.5. **Должностные лица отдела, предоставляющие государ**ственную услугу, вправе делать ксерокопии регистрационных документов, выдаваемых заявителям.

3.8.2.6. Государственный регистрационный знак, изготовленный фабричным способом в соответствии с ГОСТ Р.50577-93 тип 3 и 16, выдаётся в единственном экземпляре и устанавливается на машине.

3.8.2.7. Свидетельство на высвободившийся номерной агрегат оформляется должностным лицом отдела в одном экземпляре на бланке установленной формы, являющемся бланком строгой отчётности.

В свидетельстве указываются данные о высвободившемся номерном агрегате и данные о машине, на которой он был установлен, серия и номер паспорта самоходной машины и других видов техники, с которой он был снят.

3.8.2.8. **Справки о совершённых регистрационных действиях вы**даются на официальном бланке Главрегионнадзора Ульяновской области с указанием наименования, адреса, исходящего номера документа, телефона, Ф.И.О. и должности лица, выдающего справку.

Справки о совершённых регистрационных действиях выдаются собственнику (владельцу) или представителю собственника на основании представленных уполномочивающих документов.

Справки о совершённых регистрационных действиях, зарегистрированных машинах и их владельцах выдаются на основании письменного запроса:

судам, органам прокуратуры, следствия, дознания и налоговой полиции в связи с находящимися в их производстве уголовными или гражданскими делами;

арбитражному суду в связи с находящимися в его разрешении спорами;

органам, осуществляющим оперативно - розыскную деятельность;

подразделениям Управления Государственной инспекции по безопасности дорожного движения Управления Министерства внутренних дел России по Ульяновской области;

органам, осуществляющим государственный надзор за техническим состоянием машин, при выполнении возложенных на них задач.

Документы, послужившие основанием для совершения регистрационных действий, выдаются судам, органам прокуратуры и следствия.

3.8.2.9. Должностным лицам Главрегионнадзора Ульяновской области согласно законодательству запрещается разглашать сведения, оглашать документы, которые стали им известны в связи с совершением регистрационных действий, за исключением случаев, предусмотренных законодательством.

4. Формы контроля за исполнением Административного регламента

4.1. Порядок осуществления текущего контроля за соблюдением и исполнением ответственными должностными лицами, государственными служащими положений Административного регламента и иных нормативных правовых актов, устанавливающих требования к предоставлению государственной услуги, а также принятием решений ответственными лицами.

4.1.1. Текущий контроль за соблюдением и исполнением положений Административного регламента и иных нормативных правовых актов, устанавливающих требования к предоставлению государственной услуги, осуществляется заместителем руководителя Главрегионнадзора Ульяновской области - начальником Управления.

4.1.2. Текущий контроль осуществляется путём проведения проверок соблюдения и исполнения положений Административного регламента и иных нормативных правовых актов, устанавливающих требования к предоставлению государственной услуги, а также путём проведения анализа отчётности, представляемой ежемесячно должностными лицами отдела, ответственными за предоставление государственной услуги.

4.2. Порядок и периодичность осуществления плановых и внеплановых проверок полноты и качества предоставления государственной услуги, в том числе порядок и формы контроля за полнотой и качеством предоставления государственной услуги.

4.2.1. Контроль за полнотой и качеством предоставления государственной услуги осуществляется заместителем руководителя Главрегионнадзора Ульяновской области - начальником Управления в формах проведения проверок и рассмотрения жалоб на решения, действия (бездействие) должностных лиц отдела, ответственных за предоставление государственной услуги.

4.2.2. Проверки могут быть плановыми и внеплановыми**.** Плановые проверки проводятся ежеквартально. При проверке могут рассматриваться все вопросы, связанные с предоставлением государственной услуги (комплексные проверки), или отдельный вопрос, связанный с предоставлением государственной услуги (тематические проверки). Проверка также может проводиться по конкретной жалобе.

4.2.3. Внеплановые проверки проводятся в связи с проверкой устранения ранее выявленных нарушений, а также в случае получения жалоб на действия (бездействие) должностных лиц отдела, ответственных за предоставление государственной услуги.

4.3. Ответственность должностных лиц, государственных служащих за решения и действия (бездействие), принимаемые (осуществляемые) в ходе предоставления государственной услуги.

4.3.1. По результатам проведённых проверок, в случае выявления нарушений соблюдения положений Административного регламента, виновные должностные лица отдела несут персональную ответственность за решения и действия (бездействие), принимаемые (осуществляемые) в ходе предоставления государственной услуги.

4.3.2. Персональная ответственность должностных лиц отдела закрепляется в должностных регламентах в соответствии с требованиями законодательства Российской Федерации.

4.3.3. О мерах, принятых в отношении виновных в нарушении законодательства Российской Федерации должностных лиц, государственных служащих, в течение десяти дней со дня принятия таких мер Главрегионнадзор Ульяновской области обязан сообщить в письменной форме юридическому лицу, индивидуальному предпринимателю, права и (или) законные интересы которых нарушены.

4.4. Требования к порядку и формам контроля за предоставлением государственной услуги, в том числе со стороны граждан, их объединений и организаций.

4.4.1. Требования к порядку и формам текущего контроля и контроля за полнотой и качеством предоставления государственной услуги изложены в пунктах 4.1 и 4.2 раздела 4 настоящего Административного регламента.

4.4.2. Положения, характеризующие требования к порядку осуществления контроля за предоставлением государственной услуги со стороны граждан, их объединений и организаций соответствуют положениям, характеризующим требования к порядку контроля за полнотой и качеством предоставления государственной услуги, изложенным в Административном регламенте.

4.4.3. В целях обеспечения положений по осуществлению контроля со стороны граждан, их объединений и организаций, в случаях, когда проверка проводится по конкретному обращению заявителя, он извещается о решениях, принятых по результатам проверки.

5. Досудебный (внесудебный) порядок обжалования решений и действий (бездействия) Главрегионнадзора Ульяновской области, а также его должностных лиц, государственных служащих

5.1. Заявители имеют право подать жалобу на решение и (или) действие (бездействие), принятое (осуществляемое) Главрегионнадзором Ульяновской области и (или) его должностными лицами, государственными служащими при предоставлении государственной услуги (далее - жалоба).

5.2. **Предметом досудебного (внесудебного) обжалования является** обжалование заявителем решений и действий (бездействия), принятых (осуществляемых) Главрегионнадзором Ульяновской области и (или) его должностными лицами, государственными служащими при предоставлении государственной услуги вышестоящему в порядке подчинённости должностному лицу.

Заявитель может обратиться с жалобой в том числе в следующих случаях:

1) нарушение срока регистрации запроса заявителя о предоставлении государственной услуги;

2) нарушение срока предоставления государственной услуги;

3) требование у заявителя документов, не предусмотренных нормативными правовыми актами Российской Федерации, нормативными правовыми актами субъектов Российской Федерации для предоставления государственной услуги;

4) отказ в приёме документов, предоставление которых предусмотрено нормативными правовыми актами Российской Федерации, нормативными правовыми актами субъектов Российской Федерации для предоставления государственной услуги, у заявителя;

5) отказ в предоставлении государственной услуги, если основания отказа не предусмотрены федеральными законами и принятыми в соответствии с ними иными нормативными правовыми актами Российской Федерации, нормативными правовыми актами субъектов Российской Федерации;

6) затребование с заявителя при предоставлении государственной услуги платы, не предусмотренной нормативными правовыми актами Российской Федерации, нормативными правовыми актами субъектов Российской Федерации;

7) отказ Главрегионнадзора Ульяновской области, должностного лица отдела, в исправлении допущенных опечаток и ошибок в выданных в результате предоставления государственной услуги документах либо нарушение установленного срока таких исправлений.

5.3.Органы государственной власти и уполномоченные на рассмотрение жалобы должностные лица, которым может быть направлена жалоба.

Заявители, которые не согласны с решением и (или) действием (бездействием), принятым (осуществляемым) Главрегионнадзором Ульяновской области и (или) его должностными лицами, государственными служащими при предоставлении государственной услуги или считают, что их права нарушены, имеют право лично обратиться с жалобой в Главрегионнадзор Ульяновской области.

Жалобы на решения, принятые руководителем Главрегионнадзора Ульяновской области, подаются в Правительство Ульяновской области.

5.4. Порядок подачи и рассмотрения жалобы.

5.4.1. Жалоба подаётся в письменной форме на бумажном носителе, в электронной форме в адрес Главрегионнадзора Ульяновской области.

5.4.2. Жалоба может быть направлена по почте, через многофункциональный центр, в электронной форме с использованием информационно-телекоммуникационной сети «Интернет», официального сайта Главрегионнадзора Ульяновской области, государственной информационной системы Ульяновской области «Портал государственных и муниципальных услуг (функций) Ульяновской области», а также может быть принята при личном приёме заявителя.

5.4.3. Жалоба должна содержать:

1) наименование Главрегионнадзора Ульяновской области, его должностного лица, государственного служащего, решения и (или) действия (бездействие) которых обжалуются;

2) фамилию, имя, отчество (последнее - при наличии), сведения о месте жительства заявителя - физического лица либо наименование, сведения о месте нахождения заявителя - юридического лица, а также номер (номера) контактного телефона, адрес (адреса) электронной почты (при наличии) и почтовый адрес, по которым должен быть направлен ответ заявителю;

3) сведения об обжалуемых решениях и (или) действиях (бездействии) Главрегионнадзора Ульяновской области, его должностного лица, государственного служащего;

4) доводы, на основании которых заявитель не согласен с решением и (или) действием (бездействием) Главрегионнадзора Ульяновской области, его должностного лица, государственного служащего.

Заявителем могут быть представлены документы (при наличии), подтверждающие доводы заявителя, либо их копии.

5. 5. Особенности подачи и рассмотрения жалобы.

5.5.1. Подача жалоб осуществляется бесплатно.

5.5.2. Заявитель, подавший жалобу, несёт ответственность в соответствии с законодательством за достоверность сведений, содержащихся в представленной жалобе.

5.5.3. Заявитель, обратившийся в Главрегионнадзор Ульяновской области с жалобой в письменной форме на бумажном носителе лично, посредством почтовой связи или через многофункциональный центр предоставления государственных и муниципальных услуг, оформляет её с учетом требований, предусмотренных законодательством Российской Федерации.

Заявитель, направивший жалобу в электронной форме на адрес электронной почты Главрегионнадзора Ульяновской области, в информационно-телекоммуникационной сети «Интернет», оформляет её с учетом требований, предусмотренных законодательством Российской Федерации.

Заявитель, направивший жалобу в электронной форме с использованием государственной информационной системы Ульяновской области «Портал государственных и муниципальных услуг (функций) Ульяновской области», оформляет её с учетом требований, предусмотренных законодательством Российской Федерации.

5.5.4. Жалоба, поступившая в письменной форме на бумажном носителе в Главрегионнадзор Ульяновской области, подлежит регистрации в журнале учёта жалоб (далее - Журнал) в течение одного рабочего дня с момента поступления жалобы с присвоением ей регистрационного номера.

Главрегионнадзором Ульяновской области выдаётся расписка заявителю в получении от него жалобы в письменной форме на бумажном носителе с указанием регистрационного номера жалобы, даты и времени её приёма.

5.5.5. Жалоба, направленная в электронной форме на адрес электронной почты Главрегионнадзора Ульяновской области, в информационно-телекоммуникационной сети «Интернет», подлежит регистрации в порядке, установленном правовым актом Главрегионнадзора Ульяновской области.

5.5.6. Жалоба, направленная в электронной форме с использованием государственной информационной системы Ульяновской области «Портал государственных и муниципальных услуг (функций) Ульяновской области», подлежит регистрации в порядке, установленном правовым актом исполнительного органа государственной власти Ульяновской области, уполномоченного в сфере использования информационных и коммуникационных технологий в Ульяновской области.

5.5.7. Жалобы, за исключением жалоб на решения и (или) действия (бездействие), принятые (осуществляемые) руководителем Главрегионнадзора Ульяновской области, заместителем руководителя Главрегионнадзора Ульяновской области - начальником Управления, рассматриваются должностным лицом, уполномоченным на рассмотрение жалоб - заместителем руководителя Главрегионнадзора Ульяновской области - начальником Управления (далее - должностное лицо, уполномоченное на рассмотрение жалоб).

5.5.8. Жалобы на решения и (или) действия (бездействие), принятые (осуществляемые) заместителем руководителя Главрегионнадзора Ульяновской области - начальником Управления, рассматриваются руководителем Главрегионнадзора Ульяновской области.

5.5.9. Жалобы на решения и (или) действия (бездействие), принятые (осуществляемые) руководителем Главрегионнадзора Ульяновской области, направляются в Правительство Ульяновской области и рассматриваются Правительством Ульяновской области в порядке, установленном постановлением Правительства Ульяновской области от 31.10.2012 № 514-П «О Правительственной комиссии по рассмотрению жалоб на решения, принятые руководителями исполнительных органов государственной власти Ульяновской области, предоставляющих государственные услуги».

5.6. Сроки рассмотрения жалобы:

Жалоба рассматривается должностным лицом, уполномоченным на рассмотрение жалоб в течение пятнадцати рабочих дней со дня её регистрации, а в случае обжалования отказа Главрегионнадзора Ульяновской области, его должностного лица, государственного служащего в приёме документов у заявителя или в исправлении допущенных опечаток и ошибок либо в случае обжалования нарушения установленного срока таких исправлений - в течение пяти рабочих дней со дня её регистрации.

5.7. Результат рассмотрения жалобы.

По результатам рассмотрения жалобы должностное лицо, уполномоченное на рассмотрение жалоб, выносит одно из следующих решений:

Удовлетворить жалобу, в том числе в форме отмены принятого решения, исправления допущенных органом, предоставляющим государственную услугу, опечаток и ошибок в выданных в результате предоставления государственной услуги документах, возврата заявителю денежных средств, взимание которых не предусмотрено нормативными правовыми актами, а также в иных формах;

отказать в удовлетворении жалобы.

5.7.1. **Если в результате рассмотрения жалоба признаётся обосно**ванной, а действия (бездействие) и решения неправомерными, то принимается решение о применении мер ответственности к должностному лицу, государственному служащему Главрегионнадзора Ульяновской области, допустившему нарушение в ходе предоставления государственной услуги и определяются меры, которые должны быть приняты с целью устранения допущенных нарушений.

5.7.2. В случае установления в ходе или по результатам рассмотрения жалобы признаков состава административного правонарушения имеющиеся материалы в течение одного рабочего дня со дня принятия Главрегионнадзором Ульяновской области решения об удовлетворении жалобы направляются в исполнительный орган государственной власти Ульяновской области, уполномоченный в сфере использования информационных и коммуникационных технологий, для составления протокола об административном правонарушении, предусмотренном статьёй 25 Кодекса Ульяновской области об административных правонарушениях, и в соответствующие органы в порядке, установленном законодательством.

5.7.3. В случае установления в ходе или по результатам рассмотрения жалобы признаков состава преступления имеющиеся материалы в течение одного рабочего дня со дня принятия Главрегионнадзором Ульяновской области решения об удовлетворении жалобы направляются Главрегионнадзором Ульяновской области в соответствующие органы в порядке, установленном законодательством Российской Федерации.

5.8. Порядок информирования заявителя о результатах рассмотрения жалобы.

В течение одного рабочего дня со дня принятия решения, указанного в подразделе 5.7 раздела 5 Административного регламента заявителю в письменной форме и по его желанию в электронной форме направляется мотивированный ответ о результатах рассмотрения жалобы.

5.9. Порядок обжалования решения по жалобе.

Заявитель имеет право обжаловать решение по жалобе вышестоящему в порядке подчинённости должностному лицу в порядке, аналогичном порядку подачи жалобы, либо в судебном порядке в соответствии с законодательством Российской Федерации.

5.10. Право заявителя на получение информации и документов, необходимых для обоснования и рассмотрения жалобы.

Заявители имеют право на получение от Главрегионнадзора Ульяновской области информации и документов, необходимых для обоснования и рассмотрения жалобы при обжаловании действий должностных лиц, государственных служащих. В случае необходимости в подтверждение своих доводов гражданин прилагает к жалобе документы и материалы либо их копии.

5.11. Способы информирования заявителей о порядке подачи и рассмотрения жалобы.

Информацию о порядке подачи и рассмотрения жалобы можно получить у ответственного лица при личном обращении или по телефону, а также посредством использования информации, размещённой на официальном сайте Главрегионнадзора Ульяновской области в сети Интернет (http://nadzor73.ulregion.ru./), в государственной информационной системе Ульяновской области «Портал государственных и муниципальных услуг (функций) Ульяновской области».

ПРИЛОЖЕНИЕ № 1
к Административному регламенту,
утверждённому приказом
Главной государственной
инспекции регионального надзора
Ульяновской области
от 12 мая 2015 г. № 7-п

ПОРЯДОК
информирования о порядке предоставления государственной услуги по государственной регистрации тракторов, самоходных дорожно-строительных и иных машин и прицепов к ним, а также выдаче государственных регистрационных знаков

1. Информация о порядке предоставления государственной услуги по государственной регистрации тракторов, самоходных дорожно-строительных и иных машин и прицепов к ним, а также выдаче государственных регистрационных знаков (далее - государственная услуга) размещается:

в средствах массовой информации, в том числе в информационно-телекоммуникационной сети «Интернет»:

на официальном сайте Главной государственной инспекции регионального надзора Ульяновской области (далее - Главрегионнадзор Ульяновской области) в разделе «Административные регламенты»,

в федеральной государственной информационной системе «Единый портал государственных и муниципальных услуг (функций)»,

в государственной информационной системе Ульяновской области «Портал государственных и муниципальных услуг (функций) Ульяновской области»,

в информационных буклетах и справочниках;

на информационной панели, установленной в холле Главрегионнадзора Ульяновской области.

2. Основными требованиями к информационным материалам о предоставлении государственной услуги являются:

достоверность предоставляемой информации;

четкость в изложении информации;

полнота информирования;

наглядность форм предоставляемой информации об административных процедурах;

удобство и доступность получения информации об административных процедурах:

оперативность предоставления информации об административных процедурах, необходимых для предоставления государственной услуги.

3. Информирование граждан Российской Федерации, иностранных граждан и лиц без гражданства, организаций, а также их законных представителей, составивших, оформивших и удостоверивших в установленном порядке заявления (обращения) (далее – заявители), осуществляется путём:

индивидуального информирования в форме устных консультаций лично или по телефону и письменного уведомления (по почте, в том числе электронной, через информационные системы общего пользования);

публичного информирования.

Консультации предоставляются должностными лицами Главрегионнадзора Ульяновской области, должностными регламентами которых предусмотрено предоставление государственной услуги.

При индивидуальном устном информировании по телефону лично должностные лица Главрегионнадзора Ульяновской области должны назвать свои фамилию, имя, отчество, должность, а также наименование органа государственной власти, в который обратился заявитель, и проинформировать по существу интересующего вопроса.

В случае, если в обращении содержатся вопросы, решение которых не входит в компетенцию органов государственной власти, заявителю даются разъяснения, куда и в каком порядке ему следует обратиться.

Общие требования к содержанию, форме и характеру взаимодействия должностных лиц Главрегионнадзора Ульяновской области с заявителями по телефону и в ходе приёма основаны на нормах поведения государственных гражданских служащих, изложенных в Федеральном законе от 27.05.2003 № 58-ФЗ «О системе государственной службы Российской Федерации», Указе Президента Российской Федерации от 12.08.2002 № 885 «Об утверждении общих принципов служебного поведения государственных служащих», правилах этики и профессионального поведения, а именно:

корректности по отношению к заявителям при предоставлении государственной услуги;

соответствии разъяснений, представляемых заявителю, законодательству;

объективности и обоснованности ответа по существу поставленного вопроса;

чёткости и логичности изложения информационного материала;

вежливой и спокойной тональности общения.

Публичное информирование заявителей о порядке предоставления государственной услуги осуществляется через средства массовой информации, в том числе путём размещения информации на официальном сайте Главрегионнадзора Ульяновской области в информационно-телекоммуникационной сети «Интернет».

ПРИЛОЖЕНИЕ № 2
к Административному регламенту,
утверждённому приказом
Главной государственной
инспекции регионального надзора
Ульяновской области
от 12 мая 2015 г. № 7-п

СПРАВОЧНЫЕ ТЕЛЕФОНЫ
и электронные адреса Главной государственной инспекции регионального надзора Ульяновской области

Приёмная руководителя Главной государственной инспекции регионального надзора Ульяновской области (далее - Главрегионнадзор Ульяновской области).

Адрес: г. Ульяновск, ул. Крымова, д. 12.

График работы: 8:00-17:00, 12:00- 13:00 перерыв.

Выходные дни: суббота, воскресенье, праздничные дни.

Контактные телефоны (телефоны для справок): 44-68-70.

адрес официального сайта Главрегионнадзора Ульяновской области в информационно-телекоммуникационной сети «Интернет» - http://nadzor73.ulregion.ru./

адрес электронной почты приёмной руководителя Главрегионнадзора Ульяновской области: nadzor73@ulgov.ru.

Управление регионального государственного надзора в области технического состояния самоходных машин и других видов техники, за сохранностью дорог и контроля в сфере пассажирских перевозок (далее - Управление). Отдел регионального государственного надзора в области технического состояния самоходных машин и других видов техники (далее - отдел)

№ п/п	Должностные лица	Номер служебного телефона	Рабочий адрес
1	2	3	4
1	Заместитель руководителя Главрегионнадзора Ульяновской области - начальник Управления	44-53-46 gosteh73@mail.ru	432071, г. Ульяновск, ул. Крымова, д.12
2	Заместитель начальника Управления - начальник отдела	44-51-32 телефон/факс	432071, г. Ульяновск, ул. Крымова, д.12
3	Консультант - главный государственный инженер-инспектор отдела (г. Ульяновск)	44-51-32 телефон/факс	432071, г. Ульяновск, ул. Крымова, д.12
4	Консультант - главный государственный инженер - инспектор отдела (МО «Барышский район»)	(884-253)2-34-93	433750, г. Барыш, ул. Пионерская, 6
5	Консультант - главный государственный инженер - инспектор отдела (МО «Вешкаймский район», «Карсунский район» Ульяновской области)	(884-243)2-31-71	433100, р.п. Вешкайма, ул. Комсомольская , 8
6	Консультант - главный государственный инженер - инспектор отдела (МО «Инзенский район», «Базарносызганский район» Ульяновской области)	(884-241)2-55-60	433030, г. Инза, ул. Заводская 2, каб. 12
7	Консультант - главный государственный инженер - инспектор отдела (МО «Новоспасский район», МО «Кузоватовский район»)	(884-238)2-16-27	433970, р.п. Новоспасское, ул. Мира 25
		(884-237) 2-20-31	433760, р.п. Кузоватово, ул. 50 лет Октября 5
8	Консультант - главный государственный инженер - инспектор отдела (МО «Майнский район» Ульяновской области)	(884-244)2-20-61	433130, р.п. Майна, ул. Советская 3
9	Консультант - главный государственный инженер-инспектор отдела (МО «г.Димитровград», МО «Новомалыклинский район»)	(884-235) 4-61-96 телефон/факс	433508,г. Димитровград, ул. Димитрова, 6
10	Консультант - главный государственный инженер - инспектор отдела (МО «Мелекесский район»)	(884-235) 4-61-96 телефон/факс	433508,г. Димитровград, ул. Димитрова, 6
11	Консультант - главный государственный инженер - инспектор отдела (МО «Сурский район»)	(884-242) 2-11-16	433240, р.п. Сурское,ул. Хазова 38
12	Консультант - главный государственный инженер - инспектор отдела (МО «Николаевский район»)	(884-247) 2-13-97	433810, р.п. Николаевка, пл. Ленина 1
13	Консультант - главный государственный инженер - инспектор отдела (МО «Чердаклинский район»)	(884-231) 2-16-61	433400, р.п. Чердаклы,ул. Калинина 17
14	Консультант - главный государственный инженер - инспектор отдела (МО «Радищевский район»)	(884-239) 2-21-24	433910, р.п. Радищево, пл.50 лет ВЛКСМ,14
15	Консультант - главный государственный инженер - инспектор отдела (МО «Сенгилеевский район», «Тереньгульский район»)	(884-233) 2-28-80	433380, г. Сенгилей, пл. 1-мая, 2
16	Консультант - главный государственный инженер - инспектор отдела (МО «Старокулаткинский район», «Павловский район»)	(884-249) 2-24-62	433940, р.п. Старая Кулатка, ул. Пионерская 18
17	Консультант - главный государственный инженер - инспектор отдела (МО «Старомайнский район»)	(884-230) 2-17-83	433460, р.п. Старая Майна, ул. Строителей, 9
18	Консультант - главный государственный инженер - инспектор отдела (МО «Ульяновский район»)	(884-254) 2-37-01	433310, р.п. Ишеевка,ул. Новокомбинатовская 11
19	Консультант - главный государственный инженер - инспектор отдела (МО «Цильнинский район»)	(884-245) 2-15-78	433610, с.Б.Нагаткино,ул. Куйбышева 10

ПРИЛОЖЕНИЕ № 3
к Административному регламенту,
утверждённому приказом
Главной государственной
инспекции регионального надзора
Ульяновской области
от 12 мая 2015 г. № 7-п

В Главрегионнадзор Ульяновской области _____
_____
от _____
(полное наименование юридического лица -
_____
собственника машины и его юридический адрес)
_____

ЗАЯВЛЕНИЕ

Прошу _____
(излагается суть просьбы и основание)
_____
(указывается наименование машины, марка)
_____
на основании следующих прилагаемых к заявлению документов:
1. _____
2. _____
3. _____

Данные машины:
Год выпуска _____ Завод - изготовитель _____
_____
Зав. № машины (рамы) _____ Двигатель № _____
Основной ведущий мост (мосты) № _____ Коробка передач № _____
Цвет _____ Паспорт машины: серия _____ № _____

Оформление доверяется провести _____
(фамилия, имя, отчество,
_____
наименование документа, удостоверяющего личность, серия, номер, кем, когда выдан)
Подпись руки которого _____ удостоверяем
Руководитель предприятия _____
(фамилия)
Главный бухгалтер _____
(фамилия)
М.П.

"__" _____ 20 __ г.

(оборотная сторона)

Отметка главного государственного инженера - инспектора Главрегионнадзора Ульяновской области о принятом решении
_____

Выданы: 1. Государственный регистрационный знак тип _____
код _____ № _____ серия _____
2. Свидетельство о регистрации серия _____
№ _____
3. Паспорт машины серия _____ № _____
4. Иные документы _____

Доверенное лицо _____
(подпись)

"__" _____ 20 __ г.

ПРИЛОЖЕНИЕ № 4
к Административному регламенту,
утверждённому приказом
Главной государственной
инспекции регионального надзора
Ульяновской области
от 12 мая 2015 г. № 7-п

В Главрегионнадзор Ульяновской области _____

ЗАЯВЛЕНИЕ

Я _____,
(фамилия, имя, отчество заявителя)
представляя нижеследующие документы, прошу _____
_____.
Приложения: _____
_____
_____

СВЕДЕНИЯ О СОБСТВЕННИКЕ МАШИНЫ:

_____
(фамилия, имя, отчество)
Дата рождения _____ . Документ, удостоверяющий
(число, месяц, год)
личность _____,
(наименование, серия, номер, когда, кем выдан)
проживающий
_____
(республика, край, область, район, населенный
_____.
пункт, улица, дом, корпус, квартира)
Телефон _____

СВЕДЕНИЯ О МАШИНЕ:

Регистрационные знаки _____
Марка (предприятие - изготовитель) _____
Год выпуска _____
Зав. № машины (рамы) _____
Двигатель № _____
Коробка передач № _____
Основной ведущий мост (мосты) № _____
Цвет _____ Паспорт машины _____
(серия, номер, дата выдачи)
«___» _____ 20 __ г. _____ _____
подпись ф.и.о.

ПРЕДСТАВИТЕЛЬ СОБСТВЕННИКА:

_____
(фамилия, имя, отчество)
Дата рождения _____ Документ, удостоверяющий
(число, месяц, год)
личность _____
(серия, №, дата и место выдачи)
Доверенность _____
(когда, кем выдана, номер реестра)

(оборотная сторона)

Отметка главного государственного инженера - инспектора Главрегионнадзора Ульяновской области о принятом решении
_____

Выданы: 1. Государственный регистрационный знак тип _____
код _____ № _____ серия _____
2. Свидетельство о регистрации сери _____
№ _____
3. Паспорт машины серия _____ №_____
4. Иные документ _____

"__" _____ 20 __ г. Подпись заявителя _____

ПРИЛОЖЕНИЕ № 5

к Административному регламенту,
утверждённому приказом
Главной государственной
инспекции регионального надзора
Ульяновской области
от 12 мая 2015 г. № 7-п

БЛОК-СХЕМА
предоставления государственной услуги по государственной регистрации тракторов, самоходных дорожно-строительных и иных машин и прицепов к ним, а также выдаче государственных регистрационных знаков

ГЛАВНАЯ ГОСУДАРСТВЕННАЯ ИНСПЕКЦИЯ
РЕГИОНАЛЬНОГО НАДЗОРА УЛЬЯНОВСКОЙ ОБЛАСТИ

П Р И К А З

12 мая 2015 г. № 8-п

г. Ульяновск

О внесении изменений в перечень должностей государственной гражданской службы Главной государственной инспекции регионального надзора Ульяновской области, при замещении которых гражданин в течение двух лет после увольнения с государственной гражданской службы вправе замещать на условиях трудового договора должности в организации и (или) выполнять в данной организации работы (оказывать данной организации услуги) в течение месяца стоимостью более ста тысяч рублей на условиях гражданско-правового договора (гражданско-правовых договоров), если отдельные функции государственного управления данной организацией входили в должностные (служебные) обязанности государственного служащего, с согласия комиссии по соблюдению требований к служебному поведению государственных служащих и урегулированию конфликта интересов Главной государственной инспекции регионального надзора Ульяновской области

В соответствии со статьёй 12 Федерального закона от 25.12.2008 № 273-ФЗ «О противодействии коррупции» и распоряжением Правительства Ульяновской области от 28.08.2014 № 565-пр «О предельной штатной численности и месячном фонде оплаты труда работников Главной государственной инспекции регионального надзора Ульяновской области» **п р и к а з ы в а ю:**

Внести в перечень должностей государственной гражданской службы Главной государственной инспекции регионального надзора Ульяновской области, при замещении которых гражданин в течение двух лет после увольнения с государственной гражданской службы не вправе замещать на условиях трудового договора должности в организации и (или) выполнять в данной организации работы (оказывать данной организации услуги) в течение месяца стоимостью более ста тысяч рублей на условиях гражданско-правового договора (гражданско-правовых договоров), если отдельные функции государственного управления данной организацией входили в должностные (служебные) обязанности государственного служащего, без согласия комиссии по соблюдению требований к служебному поведению, утвержденный приказом Главной государственной инспекции регионального надзора Ульяновской области от 24.01.2014 № 5-п «Об утверждении перечня должностей государственной гражданской службы Главной государственной инспекции регионального надзора Ульяновской области, при замещении которых гражданин в течение двух лет после увольнения с государственной гражданской службы вправе замещать на условиях трудового договора должности в организации и (или) выполнять в данной организации работы (оказывать данной организации услуги) в течение месяца стоимостью более ста тысяч рублей на условиях гражданско-правового договора (гражданско-правовых договоров), если отдельные функции государственного управления данной организацией входили в должностные (служебные) обязанности государственного служащего, с согласия комиссии по соблюдению требований к служебному поведению государственных служащих и урегулированию конфликта интересов Главной государственной инспекции регионального надзора Ульяновской области», следующие изменения:

1) подпункт 1.6 пункта 1 изложить в следующей редакции:

«1.6. Заместитель начальника Управления регионального государственного жилищного надзора - начальник отдела надзора и лицензионного контроля за учётом, управлением жилищным фондом и раскрытием информации.»;

2) пункт 2 изложить в следующей редакции:

«2. Категория «специалисты» ведущей и старшей групп должностей:

2.1. Консультант отдела надзора и лицензионного контроля за учётом, управлением жилищным фондом и раскрытием информации Управления регионального государственного жилищного надзора.

2.2. Главный специалист-эксперт отдела надзора и лицензионного контроля за учётом, управлением жилищным фондом и раскрытием информации Управления регионального государственного жилищного надзора.

2.3. Начальник отдела надзора и лицензионного контроля за содержанием, использованием жилищного фонда Управления регионального государственного жилищного надзора.

2.4. Консультант отдела надзора и лицензионного контроля за содержанием, использованием жилищного фонда Управления регионального государственного жилищного надзора.

2.5. Главный специалист-эксперт отдела надзора и лицензионного контроля за содержанием, использованием жилищного фонда Управления регионального государственного жилищного надзора.

2.6. Начальник отдела административной практики и судебной защиты Управления регионального государственного жилищного надзора.

2.7. Консультант отдела административной практики и судебной защиты Управления регионального государственного жилищного надзора.

2.8. Главный специалист-эксперт отдела административной практики и судебной защиты Управления регионального государственного жилищного надзора.

2.9. Начальник отдела лицензирования деятельности по управлению многоквартирными домами Управления регионального государственного жилищного надзора.

2.10. Главный специалист-эксперт отдела лицензирования деятельности по управлению многоквартирными домами Управления регионального государственного жилищного надзора.

2.11. Ведущий специалист-эксперт отдела лицензирования деятельности по управлению многоквартирными домами Управления регионального государственного жилищного надзора.

2.12. Консультант - главный государственный инженер - инспектор отдела регионального государственного надзора в области технического состояния самоходных машин и других видов техники Управления регионального государственного надзора в области технического состояния самоходных машин и других видов техники, за сохранностью дорог и контроля в сфере перевозок пассажиров и багажа легковым такси.

2.13. Начальник отдела надзора за сохранностью дорог и контроля в сфере перевозок пассажиров и багажа легковым такси Управления регионального государственного надзора в области технического состояния самоходных машин и других видов техники, за сохранностью дорог и контроля в сфере перевозок пассажиров и багажа легковым такси.

2.14. Консультант отдела надзора за сохранностью дорог и контроля в сфере перевозок пассажиров и багажа легковым такси Управления регионального государственного надзора в области технического состояния самоходных машин и других видов техники, за сохранностью дорог и контроля в сфере перевозок пассажиров и багажа легковым такси.

2.15. Консультант отдела регионального государственного строительного надзора Управления регионального государственного строительного надзора.

2.16. Главный специалист-эксперт отдела регионального государственного строительного надзора Управления регионального государственного строительного надзора.

2.17. Начальник отдела кадрового обеспечения и делопроизводства Управления по обеспечению деятельности.

2.18. Консультант отдела кадрового обеспечения и делопроизводства Управления по обеспечению деятельности.

2.19. Начальник отдела правового обеспечения и сводного анализа Управления по обеспечению деятельности.

2.20. Консультант отдела правового обеспечения и сводного анализа Управления по обеспечению деятельности.

2.21. Главный специалист-эксперт отдела правового обеспечения и сводного анализа Управления по обеспечению деятельности.

2.22. Начальник отдела финансового и материального обеспечения Управления по обеспечению деятельности.

2.23. Главный консультант отдела финансового и материального обеспечения Управления по обеспечению деятельности.

2.24. Консультант отдела финансового и материального обеспечения Управления по обеспечению деятельности.»

Руководитель Главной государственной инспекции регионального надзора Ульяновской области Н.А.Батанов

МИНИСТЕРСТВО ЭКОНОМИЧЕСКОГО РАЗВИТИЯ
УЛЬЯНОВСКОЙ ОБЛАСТИ

П Р И К А З

20 мая 2015 г. № 06-116

г. Ульяновск

Об установлении требований к программе в области энергосбережения и повышения энергетической эффективности Общества с ограниченной ответственностью «Благо», осуществляющего регулируемый вид деятельности по утилизации (захоронению) твёрдых бытовых отходов, на 2016-2018 годы

В соответствии с Федеральным законом от 23.11.2009 № 261-ФЗ «Об энергосбережении и о повышении энергетической эффективности и о внесении изменений в отдельные законодательные акты Российской Федерации», постановлением Правительства Российской Федерации от 15.05.2010 № 340 «О порядке установления требований к программам в области энергосбережения и повышения энергетической эффективности организаций осуществляющих регулируемые деятельности», на основании Положения о Министерстве экономического развития Ульяновской области, утверждённого постановлением Правительства Ульяновской области от 14.04.2014 № 8/125-П «О Министерстве экономического развития Ульяновской области», **п р и к а з ы в а ю:**

1. Установить целевые показатели энергосбережения и повышения энергетической эффективности, достижение которых должно быть обеспечено в ходе реализации программы в области энергосбережения и повышения энергетической эффективности Общества с ограниченной ответственностью «Благо», осуществляющего регулируемый вид деятельности по утилизации (захоронению) твёрдых бытовых отходов, на 2016-2018 годы (приложение № 1).

2. Утвердить Перечень обязательных мероприятий по энергосбережению и повышению энергетической эффективности, подлежащих включению в Программу в области энергосбережения и повышения энергетической эффективности Общества с ограниченной ответственностью «Благо» на 2016-2018 годы (приложение № 2).

Ожидаемый экономический, технологический эффект от реализации обязательных мероприятий, установленных абзацем первым пункта 2 настоящего приказа, и ожидаемые сроки их окупаемости определяются в программе в области энергосбережения и повышения энергетической эффективности (далее - Программа) Общества с ограниченной ответственностью «Благо» в порядке, установленном пунктом 4 настоящего приказа.

3. Обществу с ограниченной ответственностью «Благо» в Программе определить значения целевых показателей энергосбережения и повышения энергетической эффективности, достижение которых должно быть обеспечено в ходе реализации Программы (далее - Целевые показатели), установленных согласно приложению № 1 к настоящему приказу, мероприятия, направленные на их достижение (далее - мероприятия), ожидаемый экономический, технологический эффект от реализации мероприятий и ожидаемые сроки их окупаемости.

4. Значение целевого показателя, предусмотренного строкой 1 приложения № 1 к настоящему приказу, рассчитывается на каждый год реализации Программы на протяжении всего срока её реализации в разрезе каждого вида приборов учёта как процентное соотношение планируемого количества зданий, строений, сооружений, находящихся в собственности Общества с ограниченной ответственностью «Благо», оборудованных приборами учёта используемых энергетических ресурсов, к прогнозируемому общему количеству зданий, строений, сооружений, находящихся в собственности Общества с ограниченной ответственностью «Благо».

Значения целевых показателей, предусмотренных строками 2-4 приложения № 1 к настоящему приказу, рассчитываются в процентах на каждый год реализации Программы на протяжении всего срока её реализации в разрезе каждого энергетического ресурса как разница фактического (или ожидаемого) значения показателя расхода энергетического ресурса в предшествующем году и прогнозного значения показателя, характеризующего расход соответствующего энергетического ресурса в соответствующем году реализации Программы, отнесённая к фактическому (или ожидаемому) значению показателя расхода энергетического ресурса в предшествующем году.

Значения целевых показателей корректируются в случае внесения изменений в производственную программу и (или) корректировки требований к Программе на 2016-2018 годы с учётом фактически достигнутых значений целевых показателей.

5. Ожидаемый экономический и технологический эффект от реализации мероприятий и ожидаемые сроки их окупаемости определяются в Программе отдельно в отношении каждого мероприятия в следующем порядке:

ожидаемый технологический эффект от реализации мероприятия определяется как планируемое сокращение расхода энергетических ресурсов в результате его выполнения и рассчитывается на каждый год реализации программы на протяжении всего срока её реализации как разница ожидаемого значения показателя в году, предшествующем году начала осуществления данного мероприятия, и прогнозного значения показателя расхода энергетического ресурса в расчётном году реализации мероприятия, в разрезе каждого вида энергетического ресурса;

ожидаемый экономический эффект от реализации мероприятия определяется как экономия расходов на приобретение энергетических ресурсов, достигнутая в результате его осуществления, рассчитанная на каждый год реализации Программы на протяжении всего срока её реализации исходя из ожидаемого объёма снижения потребления соответствующего энергетического ресурса в расчётном году реализации мероприятия и прогнозных цен на энергетические ресурсы на соответствующий период в разрезе каждого вида ресурса;

ожидаемый срок окупаемости мероприятия определяется как период, в течение которого затраты на выполнение соответствующего мероприятия будут компенсированы суммарной величиной ожидаемого экономического эффекта от его реализации.

6. Обществу с ограниченной ответственностью «Благо» привести Программу в соответствие с требованиями, установленными настоящим приказом, не позднее трёх месяцев с момента вступления в силу настоящего приказа.

Министр О.В.Асмус

ПРИЛОЖЕНИЕ № 1
к приказу Министерства
экономического развития
Ульяновской области
от 20 мая 2015 г. № 06-116

ЦЕЛЕВЫЕ ПОКАЗАТЕЛИ
энергосбережения и повышения энергетической эффективности, достижение которых должно быть обеспечено в ходе реализации программы в области энергосбережения и повышения энергетической эффективности Общества с ограниченной ответственностью «Благо», осуществляющего регулируемый вид деятельности по утилизации (захоронению) твёрдых бытовых отходов, на 2016-2018 годы

№ п/п	Наименование показателя	Ед. изм.	2016 год	2017 год	2018 год
1.	Оснащённость зданий, строений, сооружений приборами учёта используемых воды, природного газа, тепловой энергии, электрической энергии:				
1.1.	электрической энергии	%	100,00	100,00	100,00
1.2.	тепловой энергии	%	100,00	100,00	100,00
1.3.	газа природного	%	100,00	100,00	100,00
1.4.	холодной и горячей воды	%	100,00	100,00	100,00
2.	Сокращение удельного расхода электрической энергии в зданиях, строениях, сооружениях регулируемой организации на 1 м2 площади указанных помещений	%	0,30	0,30	0,30
3.	Сокращение удельного расхода тепловой энергии в зданиях, строениях, сооружениях регулируемой организации на 1 м3 объёма указанных помещений	%	0,30	0,30	0,30
4.	Сокращение удельного расхода горюче-смазочных материалов, используемых для оказания услуг на 1 км пробега автотранспорта:				
4.1	бензин	%	0,50	0,50	0,50
4.2	дизельное топливо	%	0,50	0,50	0,50

ПРИЛОЖЕНИЕ № 2
к приказу Министерства
экономического развития
Ульяновской области
от 20 мая 2015 г. № 06-116

ПЕРЕЧЕНЬ
обязательных мероприятий по энергосбережению и повышению энергетической эффективности, подлежащих включению в программу в области энергосбережения и повышения энергетической эффективности Общества с ограниченной ответственностью «Благо», осуществляющего регулируемый вид деятельности по утилизации (захоронению) твёрдых бытовых отходов, на 2016-2018 годы

№ п/п	Наименование обязательных мероприятий	Сроки проведения
1.	Проведение энергетического обследования зданий, строений, сооружений	2016-2018 гг.
2.	Оснащение вводимых в эксплуатацию зданий, строений, сооружений, при эксплуатации которых используются энергетические ресурсы (в том числе временных объектов), приборами учёта используемых воды, природного газа, тепловой энергии, электрической энергии	До ввода в эксплуатацию, в течение 2016-2018 гг.
3.	Обучение работников основам энергосбережения и повышения энергетической эффективности	2016-2018 гг.
4.	Разработка и реализация плана мероприятий по оптимизации энергопотребления в зданиях, строениях, сооружениях	2016-2018 гг.
5.	Проведение технического обслуживания автопарка	2016-2018 гг.

МИНИСТЕРСТВО ЭКОНОМИЧЕСКОГО РАЗВИТИЯ
УЛЬЯНОВСКОЙ ОБЛАСТИ

П Р И К А З

20 мая 2015 г. № 06-117

г. Ульяновск

Об установлении требований к программе в области энергосбережения и повышения энергетической эффективности Общества с ограниченной ответственностью «Универсал», осуществляющего регулируемый вид деятельности по утилизации (захоронению) твёрдых бытовых отходов, на 2016-2018 годы

В соответствии с Федеральным законом от 23.11.2009 № 261-ФЗ «Об энергосбережении и о повышении энергетической эффективности и о внесении изменений в отдельные законодательные акты Российской Федерации», постановлением Правительства Российской Федерации от 15.05.2010 № 340 «О порядке установления требований к программам в области энергосбережения и повышения энергетической эффективности организаций осуществляющих регулируемые деятельности», на основании Положения о Министерстве экономического развития Ульяновской области, утверждённого постановлением Правительства Ульяновской области от 14.04.2014 № 8/125-П «О Министерстве экономического развития Ульяновской области», **п р и к а з ы в а ю:**

1. Установить целевые показатели энергосбережения и повышения энергетической эффективности, достижение которых должно быть обеспечено в ходе реализации программы в области энергосбережения и повышения энергетической эффективности Общества с ограниченной ответственностью «Универсал», осуществляющего регулируемый вид деятельности по утилизации (захоронению) твёрдых бытовых отходов, на 2016-2018 годы (приложение № 1).

2. Утвердить Перечень обязательных мероприятий по энергосбережению и повышению энергетической эффективности, подлежащих включению в Программу в области энергосбережения и повышения энергетической эффективности Общества с ограниченной ответственностью «Универсал» на 2016-2018 годы (приложение № 2).

Ожидаемый экономический, технологический эффект от реализации обязательных мероприятий, установленных абзацем первым пункта 2 настоящего приказа, и ожидаемые сроки их окупаемости определяются в программе в области энергосбережения и повышения энергетической эффективности (далее - Программа) Общества с ограниченной ответственностью «Универсал» в порядке, установленном пунктом 4 настоящего приказа.

3. Обществу с ограниченной ответственностью «Универсал» в Программе определить значения целевых показателей энергосбережения и повышения энергетической эффективности, достижение которых должно быть обеспечено в ходе реализации Программы (далее - Целевые показатели), установленных согласно приложению № 1 к настоящему приказу, мероприятия, направленные на их достижение (далее - мероприятия), ожидаемый экономический, технологический эффект от реализации мероприятий и ожидаемые сроки их окупаемости.

4. Значение целевого показателя, предусмотренного строкой 1 приложения № 1 к настоящему приказу, рассчитывается на каждый год реализации Программы на протяжении всего срока её реализации в разрезе каждого вида приборов учёта как процентное соотношение планируемого количества зданий, строений, сооружений, находящихся в собственности Общества с ограниченной ответственностью «Универсал», оборудованных приборами учёта используемых энергетических ресурсов, к прогнозируемому общему количеству зданий, строений, сооружений, находящихся в собственности Общества с ограниченной ответственностью «Универсал».

Значения целевых показателей, предусмотренных строками 2-4 приложения № 1 к настоящему приказу, рассчитываются в процентах на каждый год реализации Программы на протяжении всего срока её реализации в разрезе каждого энергетического ресурса как разница фактического (или ожидаемого) значения показателя расхода энергетического ресурса в предшествующем году и прогнозного значения показателя, характеризующего расход соответствующего энергетического ресурса в соответствующем году реализации Программы, отнесённая к фактическому (или ожидаемому) значению показателя расхода энергетического ресурса в предшествующем году.

Значения целевых показателей корректируются в случае внесения изменений в производственную программу и (или) корректировки требований к Программе на 2016-2018 годы с учётом фактически достигнутых значений целевых показателей.

5. Ожидаемый экономический и технологический эффект от реализации мероприятий и ожидаемые сроки их окупаемости определяются в Программе отдельно в отношении каждого мероприятия в следующем порядке:

ожидаемый технологический эффект от реализации мероприятия определяется как планируемое сокращение расхода энергетических ресурсов в результате его выполнения и рассчитывается на каждый год реализации программы на протяжении всего срока её реализации как разница ожидаемого значения показателя в году, предшествующем году начала осуществления данного мероприятия, и прогнозного значения показателя расхода энергетического ресурса в расчётном году реализации мероприятия, в разрезе каждого вида энергетического ресурса;

ожидаемый экономический эффект от реализации мероприятия определяется как экономия расходов на приобретение энергетических ресурсов, достигнутая в результате его осуществления, рассчитанная на каждый год реализации Программы на протяжении всего срока её реализации исходя из ожидаемого объёма снижения потребления соответствующего энергетического ресурса в расчётном году реализации мероприятия и прогнозных цен на энергетические ресурсы на соответствующий период в разрезе каждого вида ресурса;

ожидаемый срок окупаемости мероприятия определяется как период, в течение которого затраты на выполнение соответствующего мероприятия будут компенсированы суммарной величиной ожидаемого экономического эффекта от его реализации.

6. Обществу с ограниченной ответственностью «Универсал» привести Программу в соответствие с требованиями, установленными настоящим приказом, не позднее трёх месяцев с момента вступления в силу настоящего приказа.

Министр О.В.Асмус

ПРИЛОЖЕНИЕ № 1
к приказу Министерства
экономического развития
Ульяновской области
от 20 мая 2015 г. № 06-117

ЦЕЛЕВЫЕ ПОКАЗАТЕЛИ
энергосбережения и повышения энергетической эффективности, достижение которых должно быть обеспечено в ходе реализации программы в области энергосбережения и повышения энергетической эффективности Общества с ограниченной ответственностью «Универсал», осуществляющего регулируемый вид деятельности по утилизации (захоронению) твёрдых бытовых отходов, на 2016-2018 годы

№ п/п	Наименование показателя	Ед. изм.	2016 год	2017 год	2018 год
1.	Оснащённость зданий, строений, сооружений приборами учёта используемых воды, природного газа, тепловой энергии, электрической энергии:				
1.1.	электрической энергии	%	100,00	100,00	100,00
1.2.	тепловой энергии	%	100,00	100,00	100,00
1.3.	газа природного	%	100,00	100,00	100,00
1.4.	холодной и горячей воды	%	100,00	100,00	100,00
2.	Сокращение удельного расхода электрической энергии в зданиях, строениях, сооружениях регулируемой организации на 1 м2 площади указанных помещений	%	0,30	0,20	0,10
3.	Сокращение удельного расхода тепловой энергии в зданиях, строениях, сооружениях регулируемой организации на 1 м3 объёма указанных помещений	%	0,30	0,20	0,10
7.	Сокращение удельного расхода горюче-смазочных материалов, используемых для оказания услуг на 1 км пробега автотранспорта (дизельное топливо):	%	0,50	0,50	0,50

ПРИЛОЖЕНИЕ № 2
к приказу Министерства
экономического развития
Ульяновской области
от 20 мая 2015 г. № 06-117

ПЕРЕЧЕНЬ
обязательных мероприятий по энергосбережению и повышению энергетической эффективности, подлежащих включению в программу в области энергосбережения и повышения энергетической эффективности Общества с ограниченной ответственностью «Универсал», осуществляющего регулируемый вид деятельности по утилизации (захоронению) твёрдых бытовых отходов, на 2016-2018 годы

№ п/п	Наименование обязательных мероприятий	Сроки проведения
1.	Введение в организации ответственных за соблюдением режима экономии и порядка их отчётности по достигнутой экономии	2016-2018 гг.
2.	Оснащение вводимых в эксплуатацию зданий, строений, сооружений, при эксплуатации которых используются энергетические ресурсы (в том числе временных объектов), приборами учёта используемых воды, природного газа, тепловой энергии, электрической энергии	До ввода в эксплуатацию, в течение 2016-2018 гг.
3.	Обучение работников основам энергосбережения и повышения энергетической эффективности	2016-2018 гг.
4.	Разработка и реализация плана мероприятий по оптимизации энергопотребления в зданиях, строениях, сооружениях	2016-2018 гг.
5.	Проведение технического обслуживания автопарка	2016-2018 гг.
6.	Проведение энергетического обследования зданий, строений, сооружений	2016-2018 гг.

МИНИСТЕРСТВО ЭКОНОМИЧЕСКОГО РАЗВИТИЯ
УЛЬЯНОВСКОЙ ОБЛАСТИ

П Р И К А З

20 мая 2015 г. № 06-118

г. Ульяновск

Об установлении требований к программе в области энергосбережения и повышения энергетической эффективности Муниципального унитарного предприятия водопроводно-канализационного хозяйства «ИНЗАВОДОКАНАЛ», осуществляющего регулируемый вид деятельности по холодному водоснабжению, на 2016-2018 годы

В соответствии с Федеральным законом от 23.11.2009 № 261-ФЗ «Об энергосбережении и о повышении энергетической эффективности и о внесении изменений в отдельные законодательные акты Российской Федерации», постановлением Правительства Российской Федерации от 15.05.2010 № 340 «О порядке установления требований к программам в области энергосбережения и повышения энергетической эффективности организаций осуществляющих регулируемые деятельности», на основании Положения о Министерстве экономического развития Ульяновской области, утверждённого постановлением Правительства Ульяновской области от 14.04.2014 № 8/125-П «О Министерстве экономического развития Ульяновской области», **п р и к а з ы в а ю:**

1. Установить целевые показатели энергосбережения и повышения энергетической эффективности, достижение которых должно быть обеспечено в ходе реализации программы в области энергосбережения и повышения энергетической эффективности Муниципального унитарного предприятия водопроводно-канализационного хозяйства «ИНЗАВОДОКАНАЛ», осуществляющего регулируемый вид деятельности по холодному водоснабжению, на 2016-2018 годы (приложение № 1).

2. Утвердить Перечень обязательных мероприятий по энергосбережению и повышению энергетической эффективности, подлежащих включению в Программу в области энергосбережения и повышения энергетической эффективности Муниципального унитарного предприятия водопроводно-канализационного хозяйства «ИНЗАВОДОКАНАЛ» на 2016-2018 годы (приложение № 2).

Ожидаемый экономический, технологический эффект от реализации обязательных мероприятий, установленных абзацем первым пункта 2 настоящего приказа, и ожидаемые сроки их окупаемости определяются в программе в области энергосбережения и повышения энергетической эффективности (далее - Программа) Муниципального унитарного предприятия водопроводно-канализационного хозяйства «ИНЗАВОДОКАНАЛ» в порядке, установленном пунктом 4 настоящего приказа.

3. Муниципальному унитарному предприятию водопроводно-канализационного хозяйства «ИНЗАВОДОКАНАЛ» в Программе определить значения целевых показателей энергосбережения и повышения энергетической эффективности, достижение которых должно быть обеспечено в ходе реализации Программы (далее - Целевые показатели), установленных согласно приложению № 1 к настоящему приказу, мероприятия, направленные на их достижение (далее - мероприятия), ожидаемый экономический, технологический эффект от реализации мероприятий и ожидаемые сроки их окупаемости.

4. Значение целевого показателя, предусмотренного строкой 1 приложения № 1 к настоящему приказу, рассчитывается на каждый год реализации Программы на протяжении всего срока её реализации в разрезе каждого вида приборов учёта как процентное соотношение планируемого количества зданий, строений, сооружений, находящихся в собственности Муниципального унитарного предприятия водопроводно-канализационного хозяйства «ИНЗАВОДОКАНАЛ», оборудованных приборами учёта используемых энергетических ресурсов, к прогнозируемому общему количеству зданий, строений, сооружений, находящихся в собственности Муниципального унитарного предприятия водопроводно-канализационного хозяйства «ИНЗАВОДОКАНАЛ».

Значения целевых показателей, предусмотренных строками 2-4 приложения № 1 к настоящему приказу, рассчитываются в процентах на каждый год реализации Программы на протяжении всего срока её реализации в разрезе каждого энергетического ресурса как разница фактического (или ожидаемого) значения показателя расхода энергетического ресурса в предшествующем году и прогнозного значения показателя, характеризующего расход соответствующего энергетического ресурса в соответствующем году реализации Программы, отнесённая к фактическому (или ожидаемому) значению показателя расхода энергетического ресурса в предшествующем году.

Значения целевых показателей корректируются в случае внесения изменений в производственную программу и (или) корректировки требований к Программе на 2016 - 2018 годы с учётом фактически достигнутых значений целевых показателей.

5. Ожидаемый экономический и технологический эффект от реализации мероприятий и ожидаемые сроки их окупаемости определяются в Программе отдельно в отношении каждого мероприятия в следующем порядке:

ожидаемый технологический эффект от реализации мероприятия определяется как планируемое сокращение расхода энергетических ресурсов в результате его выполнения и рассчитывается на каждый год реализации программы на протяжении всего срока её реализации как разница ожидаемого значения показателя в году, предшествующем году начала осуществления данного мероприятия, и прогнозного значения показателя расхода энергетического ресурса в расчётном году реализации мероприятия, в разрезе каждого вида энергетического ресурса;

ожидаемый экономический эффект от реализации мероприятия определяется как экономия расходов на приобретение энергетических ресурсов, достигнутая в результате его осуществления, рассчитанная на каждый год реализации Программы на протяжении всего срока её реализации исходя из ожидаемого объёма снижения потребления соответствующего энергетического ресурса в расчётном году реализации мероприятия и прогнозных цен на энергетические ресурсы на соответствующий период в разрезе каждого вида ресурса;

ожидаемый срок окупаемости мероприятия определяется как период, в течение которого затраты на выполнение соответствующего мероприятия будут компенсированы суммарной величиной ожидаемого экономического эффекта от его реализации.

6. Муниципальному унитарному предприятию водопроводно-канализационного хозяйства «ИНЗАВОДОКАНАЛ» привести Программу в соответствие с требованиями, установленными настоящим приказом, не позднее трех месяцев с момента вступления в силу настоящего приказа.

Министр О.В.Асмус

ПРИЛОЖЕНИЕ № 1
к приказу Министерства
экономического развития
Ульяновской области
от 20 мая 2015 г. № 06-118

ЦЕЛЕВЫЕ ПОКАЗАТЕЛИ
энергосбережения и повышения энергетической эффективности, достижение которых должно быть обеспечено в ходе реализации программы в области энергосбережения и повышения энергетической эффективности Муниципального унитарного предприятия водопроводно-канализационного хозяйства «ИНЗАВОДОКАНАЛ», осуществляющего регулируемый вид деятельности по холодному водоснабжению, на 2016 - 2018 годы

№ п/п	Наименование показателя	Ед. изм.	2016 год	2017 год	2018 год
1	2	3	4	5	6
1.	Оснащённость зданий, строений, сооружений приборами учёта используемых воды, природного газа, тепловой энергии, электрической энергии:				
1.1.	электрической энергии	%	100,00	100,00	100,00
1.2.	тепловой энергии	%	100,00	100,00	100,00
1.3.	холодной и горячей воды	%	100,00	100,00	100,00
2.	Снижение удельного расхода электрической энергии, используемой при подъёме воды	%	1,10	1,10	1,10
3.	Снижение удельного расхода электрической энергии, используемой при передаче (транспортировке) воды	%	1,30	1,30	1,30
4.	Сокращение удельного расхода электрической энергии в зданиях, строениях, сооружениях, регулируемой организации на 1 м2 площади указанных помещений	%	1,10	1,10	1,10
5.	Сокращение удельного расхода тепловой энергии в зданиях, строениях, сооружениях, регулируемой организации на 1 м3 объёма указанных помещений	%	0,50	0,50	0,50
6.	Сокращение удельного расхода горюче-смазочных материалов, используемых для оказания услуг на 1 км пробега автотранспорта:				
6.1.	бензин	%	0,50	0,50	0,50
6.2.	дизельное топливо	%	1,00	1,00	1,00

ПРИЛОЖЕНИЕ № 2
к приказу Министерства
экономического развития
Ульяновской области
от 20 мая 2015 г. № 06-118

ПЕРЕЧЕНЬ
обязательных мероприятий по энергосбережению и повышению энергетической эффективности, подлежащих включению в программу в области энергосбережения и повышения энергетической эффективности Муниципального унитарного предприятия водопроводно-канализационного хозяйства «ИНЗАВОДОКАНАЛ», осуществляющего регулируемый вид деятельности по холодному водоснабжению, на 2016 - 2018 годы

№ п/п	Наименование обязательных мероприятий	Сроки проведения
1	2	3
1.	Проведение энергетического обследования зданий, строений, сооружений	2016 - 2018 гг.
2.	Разработка и реализация плана мероприятий по оптимизации энергопотребления в зданиях, строениях, сооружениях	2016 - 2018 гг.
3.	Оснащение вводимых в эксплуатацию зданий, строений, сооружений, при эксплуатации которых используются энергетические ресурсы (в том числе временных объектов), приборами учёта используемых воды, природного газа, тепловой энергии, электрической энергии	До ввода в эксплуатацию в течение 2016 - 2018 гг.
4.	Обучение работников основам энергосбережения и повышения энергетической эффективности	2016 - 2018 гг.
5.	Установка автоматической системы управления ресурсами для артезианской скважины Пазухинского водозабора	2016 г.
6.	Установка автоматической системы управления ресурсами и программного обеспечения для персонального компьютера насосной станции Пазухинского водозабора	2017 г.
7.	Установка автоматической системы управления ресурсами для артезианской скважины Диатомовского водозабора	2018 г.
8.	Установка автоматической системы управления ресурсами и программного обеспечения для персонального компьютера насосной станции Диатомовского водозабора	2018 г.
9.	Проведение своевременного технического обслуживания автопарка	2016 - 2018 гг.

МИНИСТЕРСТВО ТРАНСПОРТА РОССИЙСКОЙ ФЕДЕРАЦИИ
ФЕДЕРАЛЬНОЕ ДОРОЖНОЕ АГЕНТСТВО
(РОСАВТОДОР)
Р А С П О Р Я Ж Е Н И Е

23.03.2015 № 499-р

Москва

О резервировании земель для нужд Российской Федерации в целях обеспечения реализации проекта «Строительство и реконструкция автомобильной дороги М-5 «Урал» - от Москвы через Рязань, Пензу, Самару, Уфу до Челябинска, Реконструкция автомобильной дороги М-5 «Урал» - от Москвы через Рязань, Пензу, Самару, Уфу до Челябинска на участке км 814+000 - км 835+000, Ульяновская область»

В соответствии со статьей 70.1 Земельного кодекса Российской Федерации, постановлениями Правительства Российской Федерации от 5 декабря 2001 г. № 848 «О федеральной целевой программе «Развитие транспортной системы России (2010 - 2020 годы)», от 22 июля 2008 г. № 561 «О некоторых вопросах, связанных с резервированием земель для государственных или муниципальных нужд», подпунктом 5.4.1 (1) пункта 5 Положения о Федеральном дорожном агентстве, утвержденного постановлением Правительства Российской Федерации от 23 июля 2004 г. № 374, распоряжением Федерального дорожного агентства от 18 марта 2015 г. № 469-р «Об утверждении документации по планировке территории объекта «Строительство и реконструкция автомобильной дороги М-5 «Урал» - от Москвы через Рязань, Пензу, Самару, Уфу до Челябинска. Реконструкция автомобильной дороги М-5 «Урал» - от Москвы через Рязань, Пензу, Самару, Уфу до Челябинска на участке км 814+000 - км 835+000, Ульяновская область» и в целях обеспечения реализации проекта «Строительство и реконструкция автомобильной дороги М-5 «Урал» - от Москвы через Рязань, Пензу, Самару, Уфу до Челябинска. Реконструкция автомобильной дороги М-5 «Урал» - от Москвы через Рязань, Пензу, Самару, Уфу до Челябинска на участке км 814+000 - км 835+000, Ульяновская область».

1. Зарезервировать для государственных нужд сроком на 7 лет земли общей площадью 1259279,08 кв. м согласно схеме резервируемых земель (приложение № 1 к настоящему распоряжению) и перечню кадастровых номеров земельных участков, которые полностью или частично расположены в границах резервируемых земель (приложение № 2 (файл pdf, 1,70 Mb) к настоящему распоряжению). На зарезервированных земельных участках устанавливаются ограничения прав в соответствии с Земельным кодексом Российской Федерации и другими федеральными законами, необходимые для достижения целей резервирования земель.

2. Федеральному казенному учреждению «Федеральное управление автомобильных дорог «Большая Волга» Федерального дорожного агентства»:

обеспечить государственную регистрацию настоящего распоряжения в территориальном органе Федеральной службы государственной регистрации, кадастра и картографии;

направить копию настоящего распоряжения о резервировании в правительство Ульяновской области с целью последующей публикации в официальных средствах массовой информации Ульяновской области и ознакомления с ним заинтересованных лиц.

3. ФГБУ «Информавтодор» разместить настоящее распоряжение на официальном сайте Федерального дорожного агентства в информационно-коммуникационной сети Интернет.

4. Контроль за исполнением настоящего распоряжения возложить на заместителя руководителя А.А. Костюка.

Руководитель Р.В.Старовойт

Приложение № 2 к распоряжению
Федерального дорожного агентства
от 23.03.2015 г. № 499-р

Перечень кадастровых номеров земельных участков, которые полностью или частично расположены в границах резервируемых земель для размещения объекта капитального строительства федерального значения: «Строительство и реконструкция автомобильной дороги М-5 «Урал» - от Москвы через Рязань, Пензу, Самару, Уфу до Челябинска. Реконструкция автомобильной дороги М-5 «Урал» - от Москвы через Рязань, Пензу, Самару, Уфу до Челябинска на участке км 814+000 - км 835+000, Ульяновская область» в Николаевском районе Ульяновской области

№ п./п.	Кадастровый номер	Правообладатель/ Вид права	Площадь земельного участка, кв. м	Категория земель	Разрешенное использование	Местоположение земельного участка	Объект резервирования	Площадь резервирования, кв. м
Земельные участки, резервируемые для последующего предоставления (изъятия) в постоянное пользование								
1	73:09:012101	Земли неразграниченной государственной собственности	-	Земли с/х назначения	-	Ульяновская область, Николаевский район	ЗУ-1	21106,82
2	73:09:031601	Земли неразграниченной государственной собственности	-	Земли с/х назначения	-	Ульяновская область, Николаевский район	ЗУ-2	115916,73
3	73:09:012101	Земли неразграниченной государственной собственности	-	Земли с/х назначения	-	Ульяновская область, Николаевский район	ЗУ-3	590,26
4	73:09:012101	Земли неразграниченной государственной собственности	-	Земли с/х назначения	-	Ульяновская область, Николаевский район	ЗУ-4	1402,81
5	73:09:012101, 73:09:011801	Земли неразграниченной государственной собственности	-	Земли с/х назначения	-	Ульяновская область, Николаевский район	ЗУ-5	62260,48
6	73:09:012101:299 (Е373:09:000000:62)	Открытое акционерное общество «Межрегиональная распределительная сетевая компания Волги» / Аренда	0,05	Земли промышленности	Для размещения электросетевого комплекса №5 ПС 110/10 кВ «Канадей»	Местоположение установлено относительно ориентира, расположенного за пределами участка. Ориентир жилой дом. Участок находится примерно в 620 м от ориентира по направлению на запад. Почтовый адрес ориентира: Ульяновская обл, р-н Николаевский, п Клин, ул Интернациональная, д 5	ЗУ-6	0,05
7	73:09:011801:247 (Е373:09:000000:62)	Открытое акционерное общество «Межрегиональная распределительная сетевая компания Волги» / Аренда	0,05	Земли промышленности	Для размещения электросетевого комплекса №5 ПС 110/10 кВ «Канадей»	Местоположение установлено относительно ориентира, расположенного за пределами участка. Ориентир жилой дом. Участок находится примерно в 620 м от ориентира по направлению на запад. Почтовый адрес ориентира: Ульяновская обл, р-н Николаевский, п Клин, ул Интернациональная, д 5	ЗУ-7	0,05
8	73:09:011801:246 (Е373:09:000000:62)	Открытое акционерное общество «Межрегиональная распределительная сетевая компания Волги» / Аренда	0,05	Земли промышленности	Для размещения электросетевого комплекса №5 ПС 110/10 кВ «Канадей»	Местоположение установлено относительно ориентира, расположенного за пределами участка. Ориентир жилой дом. Участок находится примерно в 620 м от ориентира по направлению на запад. Почтовый адрес ориентира: Ульяновская обл, р-н Николаевский, п Клин, ул Интернациональная, д 5	ЗУ-8	0,05
9	73:09:011801:245 (Е373:09:000000:62)	Открытое акционерное общество «Межрегиональная распределительная сетевая компания Волги» / Аренда	0,05	Земли промышленности	Для размещения электросетевого комплекса №5 ПС 110/10 кВ «Канадей»	Местоположение установлено относительно ориентира, расположенного за пределами участка. Ориентир жилой дом. Участок находится примерно в 620 м от ориентира по направлению на запад. Почтовый адрес ориентира: Ульяновская обл, р-н Николаевский, п Клин, ул Интернациональная, д 5	ЗУ-9	0,05
10	73:09:011801:244 (Е373:09:000000:62)	Открытое акционерное общество «Межрегиональная распределительная сетевая компания Волги» / Аренда	0,05	Земли промышленности	Для размещения электросетевого комплекса №5 ПС 110/10 кВ «Канадей»	Местоположение установлено относительно ориентира, расположенного за пределами участка. Ориентир жилой дом. Участок находится примерно в 620 м от ориентира по направлению на запад. Почтовый адрес ориентира: Ульяновская обл, р-н Николаевский, п Клин, ул Интернациональная, д 5	ЗУ-10	0,05
11	73:09:011801:243 (Е373:09:000000:62)	Открытое акционерное общество «Межрегиональная распределительная сетевая компания Волги» / Аренда	0,05	Земли промышленности	Для размещения электросетевого комплекса №5 ПС 110/10 кВ «Канадей»	Местоположение установлено относительно ориентира, расположенного за пределами участка. Ориентир жилой дом. Участок находится примерно в 620 м от ориентира по направлению на запад. Почтовый адрес ориентира: Ульяновская обл, р-н Николаевский, п Клин, ул Интернациональная, д 5	ЗУ-11	0,05
12	73:09:011801:242 (Е373:09:000000:62)	Открытое акционерное общество «Межрегиональная распределительная сетевая компания Волги» / Аренда	0,05	Земли промышленности	Для размещения электросетевого комплекса №5 ПС 110/10 кВ «Канадей»	Местоположение установлено относительно ориентира, расположенного за пределами участка. Ориентир жилой дом. Участок находится примерно в 620 м от ориентира по направлению на запад. Почтовый адрес ориентира: Ульяновская обл, р-н Николаевский, п Клин, ул Интернациональная, д 5	ЗУ-12	0,05
13	73:09:011801:241 (Е373:09:000000:62)	Открытое акционерное общество «Межрегиональная распределительная сетевая компания Волги» / Аренда	1,57	Земли промышленности	Для размещения электросетевого комплекса №5 ПС 110/10 кВ «Канадей»	Местоположение установлено относительно ориентира, расположенного за пределами участка. Ориентир жилой дом. Участок находится примерно в 620 м от ориентира по направлению на запад. Почтовый адрес ориентира: Ульяновская обл, р-н Николаевский, п Клин, ул Интернациональная, д 5	ЗУ-13	1,57
14	73:09:011801:237 (Е373:09:000000:62)	Открытое акционерное общество «Межрегиональная распределительная сетевая компания Волги» / Аренда	0,05	Земли промышленности	Для размещения электросетевого комплекса №5 ПС 110/10 кВ «Канадей»	Местоположение установлено относительно ориентира, расположенного за пределами участка. Ориентир жилой дом. Участок находится примерно в 620 м от ориентира по направлению на запад. Почтовый адрес ориентира: Ульяновская обл, р-н Николаевский, п Клин, ул Интернациональная, д 5	ЗУ-14	0,05
15	73:09:011801:236 (Е373:09:000000:62)	Открытое акционерное общество «Межрегиональная распределительная сетевая компания Волги» / Аренда	0,05	Земли промышленности	Для размещения электросетевого комплекса №5 ПС 110/10 кВ «Канадей»	Местоположение установлено относительно ориентира, расположенного за пределами участка. Ориентир жилой дом. Участок находится примерно в 620 м от ориентира по направлению на запад. Почтовый адрес ориентира: Ульяновская обл, р-н Николаевский, п Клин, ул Интернациональная, д 5	ЗУ-15	0,05
16	73:09:011801:235 (Е373:09:000000:62)	Открытое акционерное общество «Межрегиональная распределительная сетевая компания Волги» / Аренда	0,05	Земли промышленности	Для размещения электросетевого комплекса №5 ПС 110/10 кВ «Канадей»	Местоположение установлено относительно ориентира, расположенного за пределами участка. Ориентир жилой дом. Участок находится примерно в 620 м от ориентира по направлению на запад. Почтовый адрес ориентира: Ульяновская обл, р-н Николаевский, п Клин, ул Интернациональная, д 5	ЗУ-16	0,05
17	73:09:011801:234 (Е373:09:000000:62)	Открытое акционерное общество «Межрегиональная распределительная сетевая компания Волги» / Аренда	0,05	Земли промышленности	Для размещения электросетевого комплекса №5 ПС 110/10 кВ «Канадей»	Местоположение установлено относительно ориентира, расположенного за пределами участка. Ориентир жилой дом. Участок находится примерно в 620 м от ориентира по направлению на запад. Почтовый адрес ориентира: Ульяновская обл, р-н Николаевский, п Клин, ул Интернациональная, д 5	ЗУ-17	0,05
18	73:09:011801:233 (Е373:09:000000:62)	Открытое акционерное общество «Межрегиональная распределительная сетевая компания Волги» / Аренда	0,05	Земли промышленности	Для размещения электросетевого комплекса №5 ПС 110/10 кВ «Канадей»	Местоположение установлено относительно ориентира, расположенного за пределами участка. Ориентир жилой дом. Участок находится примерно в 620 м от ориентира по направлению на запад. Почтовый адрес ориентира: Ульяновская обл, р-н Николаевский, п Клин, ул Интернациональная, д 5	ЗУ-18	0,05
19	73:09:011801:232 (Е373:09:000000:62)	Открытое акционерное общество «Межрегиональная распределительная сетевая компания Волги» / Аренда	0,05	Земли промышленности	Для размещения электросетевого комплекса №5 ПС 110/10 кВ «Канадей»	Местоположение установлено относительно ориентира, расположенного за пределами участка. Ориентир жилой дом. Участок находится примерно в 620 м от ориентира по направлению на запад. Почтовый адрес ориентира: Ульяновская обл, р-н Николаевский, п Клин, ул Интернациональная, д 5	ЗУ-19	0,05
20	73:09:011801:231 (Е373:09:000000:62)	Открытое акционерное общество «Межрегиональная распределительная сетевая компания Волги» / Аренда	0,05	Земли промышленности	Для размещения электросетевого комплекса №5 ПС 110/10 кВ «Канадей»	Местоположение установлено относительно ориентира, расположенного за пределами участка. Ориентир жилой дом. Участок находится примерно в 620 м от ориентира по направлению на запад. Почтовый адрес ориентира: Ульяновская обл, р-н Николаевский, п Клин, ул Интернациональная, д 5	ЗУ-20	0,05
21	73:09:011801:230 (Е373:09:000000:62)	Открытое акционерное общество «Межрегиональная распределительная сетевая компания Волги» / Аренда	0,05	Земли промышленности	Для размещения электросетевого комплекса №5 ПС 110/10 кВ «Канадей»	Местоположение установлено относительно ориентира, расположенного за пределами участка. Ориентир жилой дом. Участок находится примерно в 620 м от ориентира по направлению на запад. Почтовый адрес ориентира: Ульяновская обл, р-н Николаевский, п Клин, ул Интернациональная, д 5	ЗУ-21	0,05
22	73:09:011801:229 (Е373:09:000000:62)	Открытое акционерное общество «Межрегиональная распределительная сетевая компания Волги» / Аренда	1,42	Земли промышленности	Для размещения электросетевого комплекса №5 ПС 110/10 кВ «Канадей»	Местоположение установлено относительно ориентира, расположенного за пределами участка. Ориентир жилой дом. Участок находится примерно в 620 м от ориентира по направлению на запад. Почтовый адрес ориентира: Ульяновская обл, р-н Николаевский, п Клин, ул Интернациональная, д 5	ЗУ-22	1,42
23	73:09:011801:228 (Е373:09:000000:62)	Открытое акционерное общество «Межрегиональная распределительная сетевая компания Волги» / Аренда	1,29	Земли промышленности	Для размещения электросетевого комплекса №5 ПС 110/10 кВ «Канадей»	Местоположение установлено относительно ориентира, расположенного за пределами участка. Ориентир жилой дом. Участок находится примерно в 620 м от ориентира по направлению на запад. Почтовый адрес ориентира: Ульяновская обл, р-н Николаевский, п Клин, ул Интернациональная, д 5	ЗУ-23	1,29
24	73:09:011801:227 (Е373:09:000000:62)	Открытое акционерное общество «Межрегиональная распределительная сетевая компания Волги» / Аренда	0,05	Земли промышленности	Для размещения электросетевого комплекса №5 ПС 110/10 кВ «Канадей»	Местоположение установлено относительно ориентира, расположенного за пределами участка. Ориентир жилой дом. Участок находится примерно в 620 м от ориентира по направлению на запад. Почтовый адрес ориентира: Ульяновская обл, р-н Николаевский, п Клин, ул Интернациональная, д 5	ЗУ-24	0,05
25	73:09:011801:211 (Е373:09:000000:62)	Открытое акционерное общество «Межрегиональная распределительная сетевая компания Волги» / Аренда	0,05	Земли промышленности	Для размещения электросетевого комплекса №5 ПС 110/10 кВ «Канадей»	Местоположение установлено относительно ориентира, расположенного за пределами участка. Ориентир жилой дом. Участок находится примерно в 620 м от ориентира по направлению на запад. Почтовый адрес ориентира: Ульяновская обл, р-н Николаевский, п Клин, ул Интернациональная, д 5	ЗУ-25	0,05
26	73:09:031601:254 (Е373:09:000000:62)	Открытое акционерное общество «Межрегиональная распределительная сетевая компания Волги» / Аренда	0,04	Земли промышленности	Для размещения электросетевого комплекса №5 ПС 110/10 кВ «Канадей»	Местоположение установлено относительно ориентира, расположенного за пределами участка. Ориентир жилой дом. Участок находится примерно в 620 м от ориентира по направлению на запад. Почтовый адрес ориентира: Ульяновская обл, р-н Николаевский, п Клин, ул Интернациональная, д 5	ЗУ-26	0,04
27	73:09:031601:579*	Романенко Анна Леонидовна / Собственность	506344	Земли с/х назначения	Для ведения сельскохозяйственного производства	Ульяновская обл, р-н Николаевский, в границах МО «Канадейское сельское поселение», расположен на рабочем участке № 6 поля, уч. № 1 и № 2 полевого севооборота	ЗУ-27	57654,23
28	73:09:031601	Земли неразграниченной государственной собственности	-	Земли с/х назначения	-	Ульяновская область, Николаевский район	ЗУ-28	33591,43
29	73:09:031601:627	Шувалов Виктор Фёдорович / Собственность	56094	Земли с/х назначения	Для сельскохозяйственного производства	Ульяновская область, Николаевский район	ЗУ-28.1	2439,17
30	73:09:031601:240 (Е373:09:000000:41)	Открытое акционерное общество «Межрегиональная распределительная сетевая компания Волги» / Аренда	10	Земли промышленности	Для размещения электросетевого комплекса №1 напряжением 110 кВ ОП «Южные электрические сети»	Местоположение установлено относительно ориентира, расположенного за пределами участка. Ориентир земельный участок под подстанцией 500/220/110 Ключики. Участок находится примерно в 25 км от ориентира по направлению на юг. Почтовый адрес ориентира: обл. Ульяновская, р-н Николаевский	ЗУ-29	10,00
31	73:09:031601:580*	Марусин Петр Александрович/ Собственность	450021	Земли с/х назначения	Для сельскохозяйственного производства	Местоположение установлено относительно ориентира, расположенного за пределами участка. Ориентир от черты с. Канадей (822-823-й км. автодороги «Урал»). Участок находится примерно в 700 м от ориентира по направлению на юг. Почтовый адрес ориентира: Ульяновская обл, р-н Николаевский, в границах землепользования СПК «Совхоз Канадейский»	ЗУ-30	6580,89
32	73:09:031601	Земли неразграниченной государственной собственности	-	Земли с/х назначения	-	Ульяновская область, Николаевский район	ЗУ-31	12191,91
Общая площадь резервируемых земельных участков для последующего предоставления в постоянное пользование: 313749,62 кв.м								
Земельные участки, резервируемые для последующего предоставления в срочное пользование (аренду)								
1	73:09:012101	Земли неразграниченной государственной собственности	-	Земли с/х назначения	-	Ульяновская область, Николаевский район	ЗУ-32	216,00
2	73:09:031601	Земли неразграниченной государственной собственности	-	Земли с/х назначения	-	Ульяновская область, Николаевский район	ЗУ-33	1218,42
3	73:09:031601	Земли неразграниченной государственной собственности	-	Земли с/х назначения	-	Ульяновская область, Николаевский район	ЗУ-34	142,59
4	73:09:031601	Земли неразграниченной государственной собственности	-	Земли с/х назначения	-	Ульяновская область, Николаевский район	ЗУ-35	1602,95
5	73:09:031601	Земли неразграниченной государственной собственности	-	Земли с/х назначения	-	Ульяновская область, Николаевский район	ЗУ-36	5504,09
6	73:09:012101	Земли неразграниченной государственной собственности	-	Земли с/х назначения	-	Ульяновская область, Николаевский район	ЗУ-37	325,13
7	73:09:011801	Земли неразграниченной государственной собственности	-	Земли с/х назначения	-	Ульяновская область, Николаевский район	ЗУ-38	1299,41
8	73:09:011801	Земли неразграниченной государственной собственности	-	Земли с/х назначения	-	Ульяновская область, Николаевский район	ЗУ-39	288,34
9	73:09:031601	Земли неразграниченной государственной собственности	-	Земли с/х назначения	-	Ульяновская область, Николаевский район	ЗУ-40	288,49
10	73:09:031601	Земли неразграниченной государственной собственности	-	Земли с/х назначения	-	Ульяновская область, Николаевский район	ЗУ-41	1545,67
11	73:09:011801	Земли неразграниченной государственной собственности	-	Земли с/х назначения	-	Ульяновская область, Николаевский район	ЗУ-42	412,83
12	73:09:011801	Земли неразграниченной государственной собственности	-	Земли с/х назначения	-	Ульяновская область, Николаевский район	ЗУ-43	3302,68
13	73:09:031601	Земли неразграниченной государственной собственности	-	Земли с/х назначения	-	Ульяновская область, Николаевский район	ЗУ-44	5607,74
14	73:09:031601:579*	Романенко Анна Леонидовна/ Собственность	506344	Земли с/х назначения	Для ведения сельскохозяйственного производства	Ульяновская обл, р-н Николаевский, в границах МО «Канадейское сельское поселение», расположен на рабочем участке № 6 поля, уч. № 1 и № 2 полевого севооборота	ЗУ-45	1162,78
15	73:09:031601:579*	Романенко Анна Леонидовна/ Собственность	506344	Земли с/х назначения	Для ведения сельскохозяйственного производства	Ульяновская обл, р-н Николаевский, в границах МО «Канадейское сельское поселение», расположен на рабочем участке № 6 поля, уч. № 1 и № 2 полевого севооборота	ЗУ-46	3206,23
16	73:09:031601:579*	Романенко Анна Леонидовна/ Собственность	506344	Земли с/х назначения	Для ведения сельскохозяйственного производства	Ульяновская обл, р-н Николаевский, в границах МО «Канадейское сельское поселение», расположен на рабочем участке № 6 поля, уч. № 1 и № 2 полевого севооборота	ЗУ-47	11759,23
17	73:09:031601	Земли неразграниченной государственной собственности	-	Земли с/х назначения	-	Ульяновская область, Николаевский район	ЗУ-48	365,34

№ п./п.	Кадастровый номер	Правообладатель/ Вид права	Площадь земельного участка, кв. м	Категория земель	Разрешенное использование	Местоположение земельного участка	Объект резервирования	Площадь резервирования, кв. м
18	73:09:031601	Земли неразграниченной государственной собственности	-	Земли с/х назначения	-	Ульяновская область, Николаевский район	ЗУ-49	341,31
19	73:09:011801:579	Сведения отсутствуют	226024	Земли с/х назначения	Для сельскохозяйственного производства	Ульяновская область, р-н Николаевский, в 700 м на юго-запад от юго-западной части с. Канадей	ЗУ-50	9221,58
20	73:09:011801	Земли неразграниченной государственной собственности	-	Земли с/х назначения	-	Ульяновская область, Николаевский район	ЗУ-51	1370,30
21	73:09:011801	Земли неразграниченной государственной собственности	-	Земли с/х назначения	-	Ульяновская область, Николаевский район	ЗУ-52	85,78
22	73:09:011801	Земли неразграниченной государственной собственности	-	Земли с/х назначения	-	Ульяновская область, Николаевский район	ЗУ-53	124,86
23	73:09:011801	Земли неразграниченной государственной собственности	-	Земли с/х назначения	-	Ульяновская область, Николаевский район	ЗУ-54	50,24
24	73:09:011801	Земли неразграниченной государственной собственности	-	Земли с/х назначения	-	Ульяновская область, Николаевский район	ЗУ-55	1009,66
25	73:09:031601:627	Шувалов Виктор Фёдорович / Собственность	56094	Земли с/х назначения	Для сельскохозяйственного производства	Ульяновская область, Николаевский район	ЗУ-56	108,10
26	73:09:031601:627	Шувалов Виктор Фёдорович / Собственность	56094	Земли с/х назначения	Для сельскохозяйственного производства	Ульяновская область, Николаевский район	ЗУ-57	71,31
27	73:09:031601	Земли неразграниченной государственной собственности	-	Земли с/х назначения	-	Ульяновская область, Николаевский район	ЗУ-58	2363,53
28	73:09:031601:627	Шувалов Виктор Фёдорович / Собственность	56094	Земли с/х назначения	Для сельскохозяйственного производства	Ульяновская область, Николаевский район	ЗУ-58.1	611,17
29	73:09:031601	Земли неразграниченной государственной собственности	-	Земли с/х назначения	-	Ульяновская область, Николаевский район	ЗУ-58.2	7,64
30	73:09:031601	Земли неразграниченной государственной собственности	-	Земли с/х назначения	-	Ульяновская область, Николаевский район	ЗУ-59	86,49
31	73:09:031601	Земли неразграниченной государственной собственности	-	Земли с/х назначения	-	Ульяновская область, Николаевский район	ЗУ-60	62,17
32	73:09:031601:627	Шувалов Виктор Фёдорович / Собственность	56094	Земли с/х назначения	Для сельскохозяйственного производства	Ульяновская область, Николаевский район	ЗУ-60.1	607,00
33	73:09:031601	Земли неразграниченной государственной собственности	-	Земли с/х назначения	-	Ульяновская область, Николаевский район	ЗУ-60.2	23,90
34	73:09:031601	Земли неразграниченной государственной собственности	-	Земли с/х назначения	-	Ульяновская область, Николаевский район	ЗУ-61	732,34
35	73:09:031601	Земли неразграниченной государственной собственности	-	Земли с/х назначения	-	Ульяновская область, Николаевский район	ЗУ-62	325,07
36	73:09:031601	Земли неразграниченной государственной собственности	-	Земли с/х назначения	-	Ульяновская область, Николаевский район	ЗУ-63	5496,82
37	73:09:011801	Земли неразграниченной государственной собственности	-	Земли с/х назначения	-	Ульяновская область, Николаевский район	ЗУ-64	262,78
38	73:09:011801	Земли неразграниченной государственной собственности	-	Земли с/х назначения	-	Ульяновская область, Николаевский район	ЗУ-65	86,49
39	73:09:011801	Земли неразграниченной государственной собственности	-	Земли с/х назначения	-	Ульяновская область, Николаевский район	ЗУ-66	142,70
40	73:09:011801	Земли неразграниченной государственной собственности	-	Земли с/х назначения	-	Ульяновская область, Николаевский район	ЗУ-67	201,98
41	73:09:031601:580	Марусин Петр Александрович/ Собственность	450021	Земли с/х назначения	Для сельскохозяйственного производства	Местоположение установлено относительно ориентира, расположенного за пределами участка. Ориентир от черты с. Канадей (822-823-й км. автодороги «Урал»). Участок находится примерно в 700 м от ориентира по направлению на юг. Почтовый адрес ориентира: Ульяновская обл, р-н Николаевский, в границах землепользования СПК «Совхоз Канадейский»	ЗУ-68	3779,06

Общая площадь резервируемых земельных участков для последующего предоставления в срочное пользование (аренду): 65420,20 кв. м
Общая площадь резервируемых земельных участков в Николаевском районе: 379169,82 кв. м

№ п./п.	Кадастровый номер	Правообладатель/ Вид права	Площадь земельного участка, кв. м	Категория земель	Разрешенное использование	Местоположение земельного участка	Объект резервирования	Площадь резервирования, кв. м
Новоспасский район Земельные участки, резервируемые для последующего предоставления (изъятия) в постоянное пользование								
1	73:11:040101	Земли неразграниченной государственной собственности	-	Земли с/х назначения	-	Ульяновская область, Новоспасский район	ЗУ-1	2662,62
2	73:11:040101	Земли неразграниченной государственной собственности	-	Земли с/х назначения	-	Ульяновская область, Новоспасский район	ЗУ-2	10832,17
3	73:11:040101:36	Ульяновская область/ Собственность. Областное государственное учреждение «Департамент автомобильных дорог Ульяновской области»/ Постоянное (бессрочное) пользование	138600	Земли промышленности	Занят автомобильной дорогой	Местоположение установлено относительно ориентира, расположенного в границах участка. Почтовый адрес ориентира: Ульяновская обл, р-н Новоспасский, автомобильная дорога общего пользования «Урал»- Новая Лава	ЗУ-3	1569,51
4	73:11:040101:745	Общество с ограниченной ответственностью «Светлый Н»/ Собственность	795232	Земли с/х назначения	Для сельскохозяйственного производства	Местоположение установлено относительно ориентира, расположенного за пределами участка. Ориентир поселок. Участок находится примерно в 470 м от ориентира по направлению на север. Почтовый адрес ориентира: обл. Ульяновская, р-н Новоспасский, п. Гаровский	ЗУ-4	889,55
5	73:11:040101	Земли неразграниченной государственной собственности	-	Земли с/х назначения	-	Ульяновская область, Новоспасский район	ЗУ-5	2337,93
6	73:11:040101:48	Государственная собственность Гафуров Ш.Я./ Аренда	9031	Земли промышленности	Для строительства и эксплуатации автозаправочной станции с комплексом торговых услуг	обл. Ульяновская, р-н Новоспасский, 825 км. федеральной автодороги «Москва-Самара»	ЗУ-6	711,88
7	73:11:040101	Земли неразграниченной государственной собственности	-	Земли с/х назначения	-	Ульяновская область, Новоспасский район	ЗУ-7	12579,23
8	73:11:040101:746	Общество с ограниченной ответственностью «Светлый Н»/ Собственность	912964	Земли с/х назначения	Для сельскохозяйственного производства	Местоположение установлено относительно ориентира, расположенного за пределами участка. Ориентир деревни. Участок находится примерно в 200 м от ориентира по направлению на запад. Почтовый адрес ориентира: обл. Ульяновская, р-н Новоспасский, д. Свирино	ЗУ-8	141,07
9	73:11:040101	Земли неразграниченной государственной собственности	-	Земли с/х назначения	-	Ульяновская область, Новоспасский район	ЗУ-9	20419,27
10	73:11:040101:1223	Соседова Клавдия Васильевна/ Собственность	258051	Земли с/х назначения	Для сельскохозяйственного производства	Ульяновская область, р-н Новоспасский, д Свирино	ЗУ-10	22811,20
11	73:11:040101	Земли неразграниченной государственной собственности	-	Земли с/х назначения	-	Ульяновская область, Новоспасский район	ЗУ-11	439,09
12	73:11:040501	Земли неразграниченной государственной собственности	-	Земли населенных пунктов	-	Ульяновская область, Новоспасский район, с. Свирино	ЗУ-12	11720,86
13	73:11:040501	Земли неразграниченной государственной собственности	-	Земли населенных пунктов	-	Ульяновская область, Новоспасский район, с. Свирино	ЗУ-13	6433,92
14	73:11:040501:56	Российская Федерация/ Государственная собственность ООО «Путник»/ Аренда	6977	Земли населенных пунктов	Для эксплуатации автостоянки	Местоположение установлено относительно ориентира, расположенного в границах участка. Почтовый адрес ориентира: обл. Ульяновская, р-н Новоспасский, с. Свирино, ул. Заводская, дом 5	ЗУ-14	2078,64
15	73:11:040101	Земли неразграниченной государственной собственности	-	Земли с/х назначения	-	Ульяновская область, Новоспасский район	ЗУ-15	7745,26
16	73:11:040101	Земли неразграниченной государственной собственности	-	Земли с/х назначения	-	Ульяновская область, Новоспасский район	ЗУ-16	2153,47
17	73:11:040301	Земли неразграниченной государственной собственности	-	Земли населенных пунктов	-	Ульяновская область, Новоспасский район, с. Свирино	ЗУ-17	12546,04
18	73:11:040301	Земли неразграниченной государственной собственности	-	Земли населенных пунктов	-	Ульяновская область, Новоспасский район, с. Свирино	ЗУ-18	8921,02
19	73:11:040501:254 (Е373:11:000000:70)	Открытое акционерное общество « Межрегиональная распределительная сетевая компания Волги»/ Аренда	0,05	Земли населенных пунктов	Для размещения электросетевого комплекса №2 ПС 110/6/10кВ «Клин»	Местоположение установлено относительно ориентира, расположенного за пределами участка. Ориентир от жилого строения расположенного по адресу: с.Свирино, ул. Почтовая, д. 4. Участок находится примерно в 10 метрахот ориентира по направлению на запад. Почтовый адрес ориентира: обл. Ульяновская, р-н Новоспасский	ЗУ-19	0,05
20	73:11:040301:38 (Е373:11:000000:70)	Открытое акционерное общество « Межрегиональная распределительная сетевая компания Волги»/ Аренда	0,04	Земли населенных пунктов	Для размещения электросетевого комплекса №2 ПС 110/6/10кВ «Клин»	Местоположение установлено относительно ориентира, расположенного за пределами участка. Ориентир от жилого строения расположенного по адресу: с.Свирино, ул. Почтовая, д. 4. Участок находится примерно в 10 метрахот ориентира по направлению на запад. Почтовый адрес ориентира: обл. Ульяновская, р-н Новоспасский	ЗУ-20	0,04
21	73:11:040301	Земли неразграниченной государственной собственности	-	Земли населенных пунктов	-	Ульяновская область, Новоспасский район, с. Свирино	ЗУ-21	50,00
22	73:11:040101:952	Муниципальное образование «Новоспасский район» Ульяновской области/ Собственность	1140	Земли с/х назначения	Для сельскохозяйственного производства	Местоположение установлено относительно ориентира, расположенного за пределами участка. Ориентир деревня. Участок находится примерно в 5 м от ориентира по направлению на восток. Почтовый адрес ориентира: обл. Ульяновская, р-н Новоспасский, д. Свирино	ЗУ-22	35,67
23	73:11:040101	Земли неразграниченной государственной собственности	-	Земли с/х назначения	-	Ульяновская область, Новоспасский район	ЗУ-23	910,98
24	73:11:040101	Земли неразграниченной государственной собственности	-	Земли с/х назначения	-	Ульяновская область, Новоспасский район	ЗУ-24	6065,86
25	73:11:040101:944	Муниципальное образование «Новоспасский район» Ульяновской области/ Собственность	71799	Земли с/х назначения	Для сельскохозяйственного производства	Местоположение установлено относительно ориентира, расположенного за пределами участка. Ориентир деревня. Участок находится примерно в 5 м от ориентира по направлению на восток. Почтовый адрес ориентира: обл. Ульяновская, р-н Новоспасский, д. Свирино	ЗУ-25	16814,41
26	73:11:040101	Земли неразграниченной государственной собственности	-	Земли с/х назначения	-	Ульяновская область, Новоспасский район	ЗУ-26	9,58
27	73:11:040101	Земли неразграниченной государственной собственности	-	Земли с/х назначения	-	Ульяновская область, Новоспасский район	ЗУ-27	19,01
28	73:11:040101	Земли неразграниченной государственной собственности	-	Земли с/х назначения	-	Ульяновская область, Новоспасский район	ЗУ-31	379,52
29	73:11:040101	Земли неразграниченной государственной собственности	-	Земли с/х назначения	-	Ульяновская область, Новоспасский район	ЗУ-32	67,88
30	73:11:040101:949	Муниципальное образование «Новоспасский район» Ульяновской области/ Собственность	12999	Земли с/х назначения	Для сельскохозяйственного производства	Местоположение установлено относительно ориентира, расположенного за пределами участка. Ориентир деревня. Участок находится примерно в 910 м от ориентира по направлению на восток. Почтовый адрес ориентира: обл. Ульяновская, р-н Новоспасский, д. Свирино	ЗУ-33	449,37
31	73:11:040101:949	Муниципальное образование «Новоспасский район» Ульяновской области/ Собственность	12999	Земли с/х назначения	Для сельскохозяйственного производства	Местоположение установлено относительно ориентира, расположенного за пределами участка. Ориентир деревня. Участок находится примерно в 910 м от ориентира по направлению на восток. Почтовый адрес ориентира: обл. Ульяновская, р-н Новоспасский, д. Свирино	ЗУ-34	3604,54
32	73:11:040101:949	Муниципальное образование «Новоспасский район» Ульяновской области/ Собственность	12999	Земли с/х назначения	Для сельскохозяйственного производства	Местоположение установлено относительно ориентира, расположенного за пределами участка. Ориентир деревня. Участок находится примерно в 910 м от ориентира по направлению на восток. Почтовый адрес ориентира: обл. Ульяновская, р-н Новоспасский, д. Свирино	ЗУ-35	190,52
33	73:11:040101	Земли неразграниченной государственной собственности	-	Земли с/х назначения	-	Ульяновская область, Новоспасский район	ЗУ-36	60,61
34	73:11:040101:947	Муниципальное образование «Новоспасский район» Ульяновской области/ Собственность	14536	Земли с/х назначения	Для сельскохозяйственного производства	Местоположение установлено относительно ориентира, расположенного за пределами участка. Ориентир село. Участок находится примерно в 10000 м от ориентира по направлению на север. Почтовый адрес ориентира: обл. Ульяновская, р-н Новоспасский, с. Садовое	ЗУ-37	604,04
35	73:11:040101	Земли неразграниченной государственной собственности	-	Земли с/х назначения	-	Ульяновская область, Новоспасский район	ЗУ-38	4818,76
36	73:11:040101:731	Муниципальное образование «Новоспасский район» Ульяновской области/ Собственность ООО «Экоальянс М»/ Аренда	1165682	Земли с/х назначения	Для сельскохозяйственного производства	Местоположение установлено относительно ориентира, расположенного за пределами участка. Ориентир село. Участок находится примерно в 990 м. от ориентира по направлению на север. Почтовый адрес ориентира: обл. Ульяновская, р-н Новоспасский, с. Садовое	ЗУ-39	13436,60
37	73:11:040101:731	Муниципальное образование «Новоспасский район» Ульяновской области/ Собственность ООО «Экоальянс М»/ Аренда	1165682	Земли с/х назначения	Для сельскохозяйственного производства	Местоположение установлено относительно ориентира, расположенного за пределами участка. Ориентир село. Участок находится примерно в 990 м. от ориентира по направлению на север. Почтовый адрес ориентира: обл. Ульяновская, р-н Новоспасский, с. Садовое	ЗУ-40	5819,74
38	73:11:040101	Земли неразграниченной государственной собственности	-	Земли с/х назначения	-	Ульяновская область, Новоспасский район	ЗУ-41	494,31
39	73:11:040101:1174	ООО «Гранд-Сервис»/ Собственность	32938	Земли с/х назначения	Для сельскохозяйственного производства	Ульяновская обл, р-н Новоспасский, в 2250 метрах по направлению на север от с. Садовое	ЗУ-42	1817,33
40	73:11:040101:1174	ООО «Гранд-Сервис»/ Собственность	32938	Земли с/х назначения	Для сельскохозяйственного производства	Ульяновская обл, р-н Новоспасский, в 2250 метрах по направлению на север от с. Садовое	ЗУ-43	442,41
41	73:11:040101:1174	ООО «Гранд-Сервис»/ Собственность	32938	Земли с/х назначения	Для сельскохозяйственного производства	Ульяновская обл, р-н Новоспасский, в 2250 метрах по направлению на север от с. Садовое	ЗУ-44	8588,30
42	73:11:040101:1174	ООО «Гранд-Сервис»/ Собственность	32938	Земли с/х назначения	Для сельскохозяйственного производства	Ульяновская обл, р-н Новоспасский, в 2250 метрах по направлению на север от с. Садовое	ЗУ-45	1594,43
43	73:11:040101	Земли неразграниченной государственной собственности	-	Земли с/х назначения	-	Ульяновская область, Новоспасский район	ЗУ-46	4,02
44	73:11:040101	Земли неразграниченной государственной собственности	-	Земли с/х назначения	-	Ульяновская область, Новоспасский район	ЗУ-47	4,01
45	73:11:040101	Земли неразграниченной государственной собственности	-	Земли с/х назначения	-	Ульяновская область, Новоспасский район	ЗУ-48	12,12
46	73:11:040101	Земли неразграниченной государственной собственности	-	Земли с/х назначения	-	Ульяновская область, Новоспасский район	ЗУ-49	956,86
47	73:11:040101	Земли неразграниченной государственной собственности	-	Земли с/х назначения	-	Ульяновская область, Новоспасский район	ЗУ-50	18777,40
48	73:11:040101:958	Муниципальное образование «Новоспасский район» Ульяновской области/ Собственность	93624	Земли с/х назначения	Для сельскохозяйственного производства	Местоположение установлено относительно ориентира, расположенного за пределами участка. Ориентир село. Участок находится примерно в 500 м от ориентира по направлению на север. Почтовый адрес ориентира: обл. Ульяновская, р-н Новоспасский, с. Садовое	ЗУ-51	3226,46
49	73:11:040101:961	Потин Николай Анатольевич/ Собственность	178426	Земли с/х назначения	Для сельскохозяйственного производства	Местоположение установлено относительно ориентира, расположенного за пределами участка. Ориентир село. Участок находится примерно в 320 м от ориентира по направлению на север. Почтовый адрес ориентира: обл. Ульяновская, р-н Новоспасский, с. Садовое	ЗУ-52	1152,04
50	73:11:040101	Земли неразграниченной государственной собственности	-	Земли с/х назначения	-	Ульяновская область, Новоспасский район	ЗУ-53	834,09
51	73:11:040101	Земли неразграниченной государственной собственности	-	Земли с/х назначения	-	Ульяновская область, Новоспасский район	ЗУ-54	3951,01
52	73:11:040101:738	Чибисов Олег Валерианович/ Собственность	340848	Земли с/х назначения	Для сельскохозяйственного производства	Местоположение установлено относительно ориентира, расположенного за пределами участка. Ориентир село. Участок находится примерно в 294 м от ориентира по направлению на север. Почтовый адрес ориентира: обл. Ульяновская, р-н Новоспасский, с. Садовое	ЗУ-55	19681,22
53	73:11:040101:1173	ООО «Гранд-Сервис»/ Собственность	100709	Земли с/х назначения	Для сельскохозяйственного производства	Ульяновская обл, р-н Новоспасский, в 2260 метрах по направлению на северо-восток от с. Садовое	ЗУ-56	781,41
54	73:11:040101	ООО «Гранд-Сервис»/ Собственность	-	Земли с/х назначения	-	Ульяновская область, Новоспасский район	ЗУ-57	127,11
55	73:11:040101:1172	ООО «Гранд-Сервис»/ Собственность	38425	Земли с/х назначения	Для сельскохозяйственного производства	Ульяновская обл, р-н Новоспасский, в 2690 метрахпо направлению на северо-восток от с. Садовое	ЗУ-58	2182,40
56	73:11:040101	ООО «Гранд-Сервис»/ Собственность	-	Земли с/х назначения	-	Ульяновская область, Новоспасский район	ЗУ-59	259,52
57	73:11:040101:1183	ООО «Гранд-Сервис»/ Собственность	77053	Земли с/х назначения	Для сельскохозяйственного производства	Ульяновская обл, р-н Новоспасский, в 3060 метрахпо направлению на северо-восток от с. Садовое	ЗУ-60	513,52
58	73:11:040101	Земли неразграниченной государственной собственности	-	Земли с/х назначения	-	Ульяновская область, Новоспасский район	ЗУ-61	11526,27
59	73:11:040701	Земли неразграниченной государственной собственности	-	Земли промышленности	-	Ульяновская область, Новоспасский район	ЗУ-62	9496,83
60	73:11:040701	Земли неразграниченной государственной собственности	-	Земли промышленности	-	Ульяновская область, Новоспасский район	ЗУ-63	18606,04
61	73:11:000000:162	Открытое акционерное общество « Межрегиональная распределительная сетевая компания Волги»/ Аренда	1916	Земли промышленности	Для размещения электросетевого комплекса №1 напряжением 35 кВ ОП «Южные электрические сети»	Ульяновская обл, р-н Новоспасский, в границах муниципального образования «Новоспасское городское поселение»	ЗУ-64	9,70
62	73:11:022401	Земли неразграниченной государственной собственности	-	Земли населенных пунктов	-	Ульяновская область, Новоспасский район	ЗУ-65	6768,86
63	73:11:042201	Земли неразграниченной государственной собственности	-	Земли населенных пунктов	-	Ульяновская область, Новоспасский район	ЗУ-66	4529,57
64	73:11:022401	Земли неразграниченной государственной собственности	-	Земли населенных пунктов	-	Ульяновская область, Новоспасский район	ЗУ-67	1097,92
65	73:11:040301:1	Пензин Владимир Юрьевич	1216	Земли населенных пунктов	Для ведения личного подсобного хозяйства	Ульяновская область, Новоспасский район, с.Свирино	ЗУ-162	374,76

№ п./п.	Кадастровый номер	Правообладатель/ Вид права	Площадь земельного участка, кв. м	Категория земель	Разрешенное использование	Местоположение земельного участка	Объект резервирования	Площадь резервирования, кв. м
Общая площадь резервируемых земельных участков для последующего предоставления в постоянное пользование: 298508,76 кв.м								
Земельные участки, резервируемые для последующего предоставления в срочное пользование (аренду)								
1	73:11:040101	Земли неразграниченной государственной собственности	-	Земли с/х назначения	-	Ульяновская область, Новоспасский район	ЗУ-68	3737,01
2	73:11:040101	Земли неразграниченной государственной собственности	-	Земли с/х назначения	-	Ульяновская область, Новоспасский район	ЗУ-69	1720,44
3	73:11:040101	Земли неразграниченной государственной собственности	-	Земли с/х назначения	-	Ульяновская область, Новоспасский район	ЗУ-70	71,85
4	73:11:040101:36	Ульяновская область/ Собственность Областное государственное учреждение «Департамент автомобильных дорог Ульяновской области»/ Постоянное (бессрочное) пользование	138600	Земли промышленности	Занят автомобильной дорогой	Местоположение установлено относительно ориентира, расположенного в границах участка. Почтовый адрес ориентира: Ульяновская обл, р-н Новоспасский, автомобильная дорога общего пользования «Урал»- Новая Лава	ЗУ-71	94,80
5	73:11:040101:745	Общество с ограниченной ответственностью «Светлый Н»/ Собственность	795232	Земли с/х назначения	Для сельскохозяйственного производства	Местоположение установлено относительно ориентира, расположенного за пределами участка. Ориентир поселок. Участок находится примерно в 470 м от ориентира по направлению на север. Почтовый адрес ориентира: обл. Ульяновская, р-н Новоспасский, п. Гаровский	ЗУ-72	70,31
6	73:11:040101	Земли неразграниченной государственной собственности	-	Земли с/х назначения	-	Ульяновская область, Новоспасский район	ЗУ-73	5297,17
7	73:11:040101	Земли неразграниченной государственной собственности	-	Земли с/х назначения	-	Ульяновская область, Новоспасский район	ЗУ-74	1243,48
8	73:11:040501	Земли неразграниченной государственной собственности	-	Земли населенных пунктов	-	Ульяновская область, Новоспасский район, с. Свирино	ЗУ-75	38,85
9	73:11:040501	Земли неразграниченной государственной собственности	-	Земли населенных пунктов	-	Ульяновская область, Новоспасский район, с. Свирино	ЗУ-76	501,81
10	73:11:040101	Земли неразграниченной государственной собственности	-	Земли с/х назначения	-	Ульяновская область, Новоспасский район	ЗУ-77	491,12
11	73:11:040101	Земли неразграниченной государственной собственности	-	Земли с/х назначения	-	Ульяновская область, Новоспасский район	ЗУ-78	2920,57
12	73:11:040501	Земли неразграниченной государственной собственности	-	Земли населенных пунктов	-	Ульяновская область, Новоспасский район, с. Свирино	ЗУ-79	1348,75
13	73:11:040501	Земли неразграниченной государственной собственности	-	Земли населенных пунктов	-	Ульяновская область, Новоспасский район, с. Свирино	ЗУ-80	1152,09
14	73:11:040501	Земли неразграниченной государственной собственности	-	Земли населенных пунктов	-	Ульяновская область, Новоспасский район, с. Свирино	ЗУ-81	1007,87
15	73:11:040501:56	Российская Федерация/ Государственная собственность ООО «Путник»/ Аренда	6977	Земли населенных пунктов	Для эксплуатации автостоянки	Местоположение установлено относительно ориентира, расположенного в границах участка. Почтовый адрес ориентира: обл. Ульяновская, р-н Новоспасский, с. Свирино, ул. Заводская, дом 5	ЗУ-82	2960,16
16	73:11:040501	Земли неразграниченной государственной собственности	-	Земли населенных пунктов	-	Ульяновская область, Новоспасский район, с. Свирино	ЗУ-83	338,27
17	73:11:040501	Земли неразграниченной государственной собственности	-	Земли населенных пунктов	-	Ульяновская область, Новоспасский район, с. Свирино	ЗУ-84	1196,47
18	73:11:040501	Земли неразграниченной государственной собственности	-	Земли населенных пунктов	-	Ульяновская область, Новоспасский район, с. Свирино	ЗУ-85	584,16
19	73:11:040101	Земли неразграниченной государственной собственности	-	Земли с/х назначения	-	Ульяновская область, Новоспасский район	ЗУ-86	118,80
20	73:11:040101	Земли неразграниченной государственной собственности	-	Земли с/х назначения	-	Ульяновская область, Новоспасский район	ЗУ-87	387,12
21	73:11:040101	Земли неразграниченной государственной собственности	-	Земли с/х назначения	-	Ульяновская область, Новоспасский район	ЗУ-88	453,61
22	73:11:040101	Земли неразграниченной государственной собственности	-	Земли с/х назначения	-	Ульяновская область, Новоспасский район	ЗУ-89	678,85
23	73:11:040301	Земли неразграниченной государственной собственности	-	Земли населенных пунктов	-	Ульяновская область, Новоспасский район, с. Свирино	ЗУ-90	229,63
24	73:11:040301	Земли неразграниченной государственной собственности	-	Земли населенных пунктов	-	Ульяновская область, Новоспасский район, с. Свирино	ЗУ-91	37,42
25	73:11:040301	Земли неразграниченной государственной собственности	-	Земли населенных пунктов	-	Ульяновская область, Новоспасский район, с. Свирино	ЗУ-92	1377,91
26	73:11:040301	Земли неразграниченной государственной собственности	-	Земли населенных пунктов	-	Ульяновская область, Новоспасский район, с. Свирино	ЗУ-93	2416,95
27	73:11:040101:952	Муниципальное образование «Новоспасский район» Ульяновской области/ Собственность	1140	Земли с/х назначения	Для сельскохозяйственного производства	Местоположение установлено относительно ориентира, расположенного за пределами участка. Ориентир деревня. Участок находится примерно в 5 м от ориентира по направлению на восток. Почтовый адрес ориентира: обл. Ульяновская, р-н Новоспасский, д. Свирино	ЗУ-94	287,70
28	73:11:040101	Земли неразграниченной государственной собственности	-	Земли с/х назначения	-	Ульяновская область, Новоспасский район	ЗУ-95	460,27
29	73:11:040101:944	Муниципальное образование «Новоспасский район» Ульяновской области/ Собственность	71799	Земли с/х назначения	Для сельскохозяйственного производства	Местоположение установлено относительно ориентира, расположенного за пределами участка. Ориентир деревня. Участок находится примерно в 5 м от ориентира по направлению на восток. Почтовый адрес ориентира: обл. Ульяновская, р-н Новоспасский, д. Свирино	ЗУ-96	3798,95
30	73:11:040101	Земли неразграниченной государственной собственности	-	Земли с/х назначения	-	Ульяновская область, Новоспасский район	ЗУ-97	235,44
31	73:11:040101:949	Муниципальное образование «Новоспасский район» Ульяновской области/ Собственность	12999	Земли с/х назначения	Для сельскохозяйственного производства	Местоположение установлено относительно ориентира, расположенного за пределами участка. Ориентир деревня. Участок находится примерно в 910 м от ориентира по направлению на восток. Почтовый адрес ориентира: обл. Ульяновская, р-н Новоспасский, д. Свирино	ЗУ-98	738,13
32	73:11:040101:949	Муниципальное образование «Новоспасский район» Ульяновской области/ Собственность	12999	Земли с/х назначения	Для сельскохозяйственного производства	Местоположение установлено относительно ориентира, расположенного за пределами участка. Ориентир деревня. Участок находится примерно в 910 м от ориентира по направлению на восток. Почтовый адрес ориентира: обл. Ульяновская, р-н Новоспасский, д. Свирино	ЗУ-99	451,56
33	73:11:040101:730	Муниципальное образование «Новоспасский район» Ульяновской области/ Собственность	574188	Земли с/х назначения	Для сельскохозяйственного производства	Ульяновская обл, р-н Новоспасский, д Свирино, в 160 м. на восток от деревни	ЗУ-100	1778,07
34	73:11:040101:730	Муниципальное образование «Новоспасский район» Ульяновской области/ Собственность	574188	Земли с/х назначения	Для сельскохозяйственного производства	Ульяновская обл, р-н Новоспасский, д Свирино, в 160 м. на восток от деревни	ЗУ-101	1689,74
35	73:11:040101:730	Муниципальное образование «Новоспасский район» Ульяновской области/ Собственность	574188	Земли с/х назначения	Для сельскохозяйственного производства	Ульяновская обл, р-н Новоспасский, д Свирино, в 160 м. на восток от деревни	ЗУ-102	427,54
36	73:11:040101:730	Муниципальное образование «Новоспасский район» Ульяновской области/ Собственность	574188	Земли с/х назначения	Для сельскохозяйственного производства	Ульяновская обл, р-н Новоспасский, д Свирино, в 160 м. на восток от деревни	ЗУ-103	522,60
37	73:11:040101:730	Муниципальное образование «Новоспасский район» Ульяновской области/ Собственность	574188	Земли с/х назначения	Для сельскохозяйственного производства	Ульяновская обл, р-н Новоспасский, д Свирино, в 160 м. на восток от деревни	ЗУ-104	6707,85
38	73:11:040101:945	Муниципальное образование «Новоспасский район» Ульяновской области/ Собственность	24771	Земли с/х назначения	Для сельскохозяйственного производства	обл. Ульяновская, р-н Новоспасский, с. Садовое, в 890 м на север от села	ЗУ-105	2637,48
39	73:11:040101:1177	ООО «Гранд-Сервис»/ Собственность	34615	Земли с/х назначения	Для сельскохозяйственного производства	Ульяновская обл, р-н Новоспасский, в 2810 метрах по направлению на северо-восток от с. Садовое	ЗУ-106	2367,87
40	73:11:040101:955	Муниципальное образование «Новоспасский район» Ульяновской области/ Собственность	231493	Земли с/х назначения	Для сельскохозяйственного производства	обл. Ульяновская, р-н Новоспасский, д. Свирино, в 40 м по направлению на восток от деревни	ЗУ-107	3556,30
41	73:11:040101:955	Муниципальное образование «Новоспасский район» Ульяновской области/ Собственность	231493	Земли с/х назначения	Для сельскохозяйственного производства	обл. Ульяновская, р-н Новоспасский, д. Свирино, в 40 м по направлению на восток от деревни	ЗУ-108	95,34
42	73:11:040101:946	Муниципальное образование «Новоспасский район» Ульяновской области/ Собственность	14605	Земли с/х назначения	Для сельскохозяйственного производства	Местоположение установлено относительно ориентира, расположенного за пределами участка. Ориентир село. Участок находится примерно в 620 м от ориентира по направлению на север. Почтовый адрес ориентира: обл. Ульяновская, р-н Новоспасский, с. Садовое	ЗУ-109	758,84
43	73:11:040101:1176	ООО «Гранд-Сервис»/ Собственность	911	Земли с/х назначения	Для сельскохозяйственного производства	Ульяновская обл, р-н Новоспасский, в 2220 метрах по направлению на северо-восток от с. Садовое	ЗУ-110	910,80
44	73:11:040101	Земли неразграниченной государственной собственности	-	Земли с/х назначения	-	Ульяновская область, Новоспасский район	ЗУ-111	1722,49
45	73:11:040101:958	Муниципальное образование «Новоспасский район» Ульяновской области/ Собственность	93624	Земли с/х назначения	Для сельскохозяйственного производства	Местоположение установлено относительно ориентира, расположенного за пределами участка. Ориентир село. Участок находится примерно в 500 м от ориентира по направлению на север. Почтовый адрес ориентира: обл. Ульяновская, р-н Новоспасский, с. Садовое	ЗУ-112	14516,12
46	73:11:040101:961	Потин Николай Анатольевич/ Собственность	178426	Земли с/х назначения	Для сельскохозяйственного производства	Местоположение установлено относительно ориентира, расположенного за пределами участка. Ориентир село. Участок находится примерно в 320 м от ориентира по направлению на север. Почтовый адрес ориентира: обл. Ульяновская, р-н Новоспасский, с. Садовое	ЗУ-113	5129,91
47	73:11:040101:1175	ООО «Гранд-Сервис»/ Собственность	1899	Земли с/х назначения	Для сельскохозяйственного производства	Ульяновская обл, р-н Новоспасский, в 2240 метрах по направлению на север от с. Садовое	ЗУ-114	1899,32
48	73:11:040101:959	Муниципальное образование «Новоспасский район» Ульяновской области/ Собственность	4123	Земли с/х назначения	Для сельскохозяйственного производства	Местоположение установлено относительно ориентира, расположенного за пределами участка. Ориентир село. Участок находится примерно в 980 м от ориентира по направлению на север. Почтовый адрес ориентира: обл. Ульяновская, р-н Новоспасский, с. Садовое	ЗУ-115	3746,16
49	73:11:040101	Земли неразграниченной государственной собственности	-	Земли с/х назначения	-	Ульяновская область, Новоспасский район	ЗУ-116	356,61
50	73:11:040101	Земли неразграниченной государственной собственности	-	Земли с/х назначения	-	Ульяновская область, Новоспасский район	ЗУ-117	23,87
51	73:11:040101	Земли неразграниченной государственной собственности	-	Земли с/х назначения	-	Ульяновская область, Новоспасский район	ЗУ-118	70,82
52	73:11:040101	Земли неразграниченной государственной собственности	-	Земли с/х назначения	-	Ульяновская область, Новоспасский район	ЗУ-119	236,48
53	73:11:040101:947	Муниципальное образование «Новоспасский район» Ульяновской области/ Собственность	14536	Земли с/х назначения	Для сельскохозяйственного производства	Местоположение установлено относительно ориентира, расположенного за пределами участка. Ориентир село. Участок находится примерно в 10000 м от ориентира по направлению на север. Почтовый адрес ориентира: обл. Ульяновская, р-н Новоспасский, с. Садовое	ЗУ-120	77,25
54	73:11:040101:947	Муниципальное образование «Новоспасский район» Ульяновской области/ Собственность	14536	Земли с/х назначения	Для сельскохозяйственного производства	Местоположение установлено относительно ориентира, расположенного за пределами участка. Ориентир село. Участок находится примерно в 10000 м от ориентира по направлению на север. Почтовый адрес ориентира: обл. Ульяновская, р-н Новоспасский, с. Садовое	ЗУ-121	70,82
55	73:11:040101:947	Муниципальное образование «Новоспасский район» Ульяновской области/ Собственность	14536	Земли с/х назначения	Для сельскохозяйственного производства	Местоположение установлено относительно ориентира, расположенного за пределами участка. Ориентир село. Участок находится примерно в 10000 м от ориентира по направлению на север. Почтовый адрес ориентира: обл. Ульяновская, р-н Новоспасский, с. Садовое	ЗУ-122	532,35
56	73:11:040101:947	Муниципальное образование «Новоспасский район» Ульяновской области/ Собственность	14536	Земли с/х назначения	Для сельскохозяйственного производства	Местоположение установлено относительно ориентира, расположенного за пределами участка. Ориентир село. Участок находится примерно в 10000 м от ориентира по направлению на север. Почтовый адрес ориентира: обл. Ульяновская, р-н Новоспасский, с. Садовое	ЗУ-123	3245,02
57	73:11:040101:947	Муниципальное образование «Новоспасский район» Ульяновской области/ Собственность	14536	Земли с/х назначения	Для сельскохозяйственного производства	Местоположение установлено относительно ориентира, расположенного за пределами участка. Ориентир село. Участок находится примерно в 10000 м от ориентира по направлению на север. Почтовый адрес ориентира: обл. Ульяновская, р-н Новоспасский, с. Садовое	ЗУ-124	107,56
58	73:11:040101:947	Муниципальное образование «Новоспасский район» Ульяновской области/ Собственность	14536	Земли с/х назначения	Для сельскохозяйственного производства	Местоположение установлено относительно ориентира, расположенного за пределами участка. Ориентир село. Участок находится примерно в 10000 м от ориентира по направлению на север. Почтовый адрес ориентира: обл. Ульяновская, р-н Новоспасский, с. Садовое	ЗУ-125	142,01
59	73:11:040101:947	Муниципальное образование «Новоспасский район» Ульяновской области/ Собственность	14536	Земли с/х назначения	Для сельскохозяйственного производства	Местоположение установлено относительно ориентира, расположенного за пределами участка. Ориентир село. Участок находится примерно в 10000 м от ориентира по направлению на север. Почтовый адрес ориентира: обл. Ульяновская, р-н Новоспасский, с. Садовое	ЗУ-126	1956,30
60	73:11:040101	Земли неразграниченной государственной собственности	-	Земли с/х назначения	-	Ульяновская область, Новоспасский район	ЗУ-127	4497,30
61	73:11:040101:732	Муниципальное образование «Новоспасский район» Ульяновской области/ Собственность	135658	Земли с/х назначения	Для сельскохозяйственного производства	Местоположение установлено относительно ориентира, расположенного за пределами участка. Ориентир село. Участок находится примерно в 1270 м. от ориентира по направлению на север. Почтовый адрес ориентира: обл. Ульяновская, р-н Новоспасский, с. Садовое	ЗУ-128	5260,01
62	73:11:040101	Земли неразграниченной государственной собственности	-	Земли с/х назначения	-	Ульяновская область, Новоспасский район	ЗУ-129	4645,90
63	73:11:040101:731	Муниципальное образование «Новоспасский район» Ульяновской области/ Собственность ООО «Экоальянс М»/ Аренда	1165682	Земли с/х назначения	Для сельскохозяйственного производства	Местоположение установлено относительно ориентира, расположенного за пределами участка. Ориентир село. Участок находится примерно в 990 м. от ориентира по направлению на север. Почтовый адрес ориентира: обл. Ульяновская, р-н Новоспасский, с. Садовое	ЗУ-130	15631,84
64	73:11:040101:731	Муниципальное образование «Новоспасский район» Ульяновской области/ Собственность ООО «Экоальянс М»/ Аренда	1165682	Земли с/х назначения	Для сельскохозяйственного производства	Местоположение установлено относительно ориентира, расположенного за пределами участка. Ориентир село. Участок находится примерно в 990 м. от ориентира по направлению на север. Почтовый адрес ориентира: обл. Ульяновская, р-н Новоспасский, с. Садовое	ЗУ-131	4951,06
65	73:11:040101:731	Муниципальное образование «Новоспасский район» Ульяновской области/ Собственность ООО «Экоальянс М»/ Аренда	1165682	Земли с/х назначения	Для сельскохозяйственного производства	Местоположение установлено относительно ориентира, расположенного за пределами участка. Ориентир село. Участок находится примерно в 990 м. от ориентира по направлению на север. Почтовый адрес ориентира: обл. Ульяновская, р-н Новоспасский, с. Садовое	ЗУ-132	33670,63
66	73:11:040101	Земли неразграниченной государственной собственности	-	Земли с/х назначения	-	Ульяновская область, Новоспасский район	ЗУ-133	706,24
67	73:11:040101:1174	ООО «Гранд-Сервис»/ Собственность	32938	Земли с/х назначения	Для сельскохозяйственного производства	Ульяновская обл, р-н Новоспасский, в 2250 метрах по направлению на север от с. Садовое	ЗУ-134	1782,54
68	73:11:040101:1174	ООО «Гранд-Сервис»/ Собственность	32938	Земли с/х назначения	Для сельскохозяйственного производства	Ульяновская обл, р-н Новоспасский, в 2250 метрах по направлению на север от с. Садовое	ЗУ-135	3084,67
69	73:11:040101:1174	ООО «Гранд-Сервис»/ Собственность	32938	Земли с/х назначения	Для сельскохозяйственного производства	Ульяновская обл, р-н Новоспасский, в 2250 метрах по направлению на север от с. Садовое	ЗУ-136	7069,99
70	73:11:040101	Земли неразграниченной государственной собственности	-	Земли с/х назначения	-	Ульяновская область, Новоспасский район	ЗУ-137	101213,42
71	73:11:040101	Земли неразграниченной государственной собственности	-	Земли с/х назначения	-	Ульяновская область, Новоспасский район	ЗУ-138	1204,36
72	73:11:040101	Земли неразграниченной государственной собственности	-	Земли с/х назначения	-	Ульяновская область, Новоспасский район	ЗУ-139	4485,74
73	73:11:040101:738	Чибисов Олег Валерианович/ Собственность	340848	Земли с/х назначения	Для сельскохозяйственного производства	Местоположение установлено относительно ориентира, расположенного за пределами участка. Ориентир село. Участок находится примерно в 294 м от ориентира по направлению на север. Почтовый адрес ориентира: обл. Ульяновская, р-н Новоспасский, с. Садовое	ЗУ-140	45,76
74	73:11:040101	Земли неразграниченной государственной собственности	-	Земли с/х назначения	-	Ульяновская область, Новоспасский район	ЗУ-141	1586,19
75	73:11:040101:1173	ООО «Гранд-Сервис»/ Собственность	100709	Земли с/х назначения	Для сельскохозяйственного производства	Ульяновская обл, р-н Новоспасский, в 2260 метрах по направлению на северо-восток от с. Садовое	ЗУ-142	54571,11
76	73:11:040101:1172	ООО «Гранд-Сервис»/ Собственность	38425	Земли с/х назначения	Для сельскохозяйственного производства	Ульяновская обл, р-н Новоспасский, в 2690 метрахпо направлению на северо-восток от с. Садовое	ЗУ-143	14226,41
77	73:11:040101	Земли неразграниченной государственной собственности	-	Земли с/х назначения	-	Ульяновская область, Новоспасский район	ЗУ-144	4622,94
78	73:11:040101:1224	ООО «Гранд-Сервис»/ Собственность	122730	Земли с/х назначения	Для сельскохозяйственного производства	Ульяновская область, р-н Новоспасский	ЗУ-145	9662,10
79	73:11:040101:1183	ООО «Гранд-Сервис»/ Собственность	77053	Земли с/х назначения	Для сельскохозяйственного производства	Ульяновская обл, р-н Новоспасский, в 3060 метрахпо направлению на северо-восток от с. Садовое	ЗУ-146	46192,06
80	73:11:040701	Земли неразграниченной государственной собственности	-	Земли промышленности	-	Ульяновская область, Новоспасский район	ЗУ-147	10996,62
81	73:11:040701	Земли неразграниченной государственной собственности	-	Земли промышленности	-	Ульяновская область, Новоспасский район	ЗУ-148	60,84
82	73:11:040101	Земли неразграниченной государственной собственности	-	Земли с/х назначения	-	Ульяновская область, Новоспасский район	ЗУ-149	24378,80
83	73:11:040101	Земли неразграниченной государственной собственности	-	Земли с/х назначения	-	Ульяновская область, Новоспасский район	ЗУ-150	6736,82
84	73:11:022401	Земли неразграниченной государственной собственности	-	Земли населенных пунктов	-	Ульяновская область, Новоспасский район	ЗУ-151	100314,22
85	73:11:040101	Земли неразграниченной государственной собственности	-	Земли с/х назначения	-	Ульяновская область, Новоспасский район	ЗУ-152	69,86
86	73:11:040701	Земли неразграниченной государственной собственности	-	Земли промышленности	-	Ульяновская область, Новоспасский район	ЗУ-153	60,84
87	73:11:040701	Земли неразграниченной государственной собственности	-	Земли промышленности	-	Ульяновская область, Новоспасский район	ЗУ-154	4865,70
88	73:11:040701:142	Открытое акционерное общество «Ульяновскнефть»/ Собственность	107085	Земли промышленности	Эксплуатация производственной базы	Ульяновская обл, р-н Новоспасский, рп Новоспасское, ул Заводская, 1	ЗУ-155	1565,22
89	73:11:040701	Земли неразграниченной государственной собственности	-	Земли промышленности	-	Ульяновская область, Новоспасский район	ЗУ-156	1151,29
90	73:11:040701	Земли неразграниченной государственной собственности	-	Земли промышленности	-	Ульяновская область, Новоспасский район	ЗУ-157	146,66
91	73:11:022701	Земли неразграниченной государственной собственности	-	Земли с/х назначения	-	Ульяновская область, Новоспасский район	ЗУ-158	9697,19
92	73:11:022701	Земли неразграниченной государственной собственности	-	Земли с/х назначения	-	Ульяновская область, Новоспасский район	ЗУ-159	7183,30
93	73:11:042201	Земли неразграниченной государственной собственности	-	Земли населенных пунктов	-	Ульяновская область, Новоспасский район	ЗУ-160	2934,00
94	73:11:042201	Земли неразграниченной государственной собственности	-	Земли населенных пунктов	-	Ульяновская область, Новоспасский район	ЗУ-161	595,83
Общая площадь резервируемых земельных участков для последующего предоставления в срочное пользование (аренду): 581600,50 кв. м								
Общая площадь резервируемых земельных участков в Новоспасском районе: 880109,26 кв. м								
Общая площадь резервируемых земельных участков по объекту: 1259279,08 кв. м								

Приложение № 1 к распоряжению Федерального дорожного агентства от 23.03.2015 № 499-р

Схема резервирования земель, необходимых для размещения объекта капитального строительства федерального значения

«Строительство и реконструкция автомобильной дороги М-5 "Урал" - от Москвы через Рязань, Пензу, Самару, Уфу до Челябинска. Реконструкция автомобильной дороги М-5 "Урал" - от Москвы через Рязань, Пензу, Самару, Уфу до Челябинска на участке км 814+000 - км 835+000, Ульяновская область»

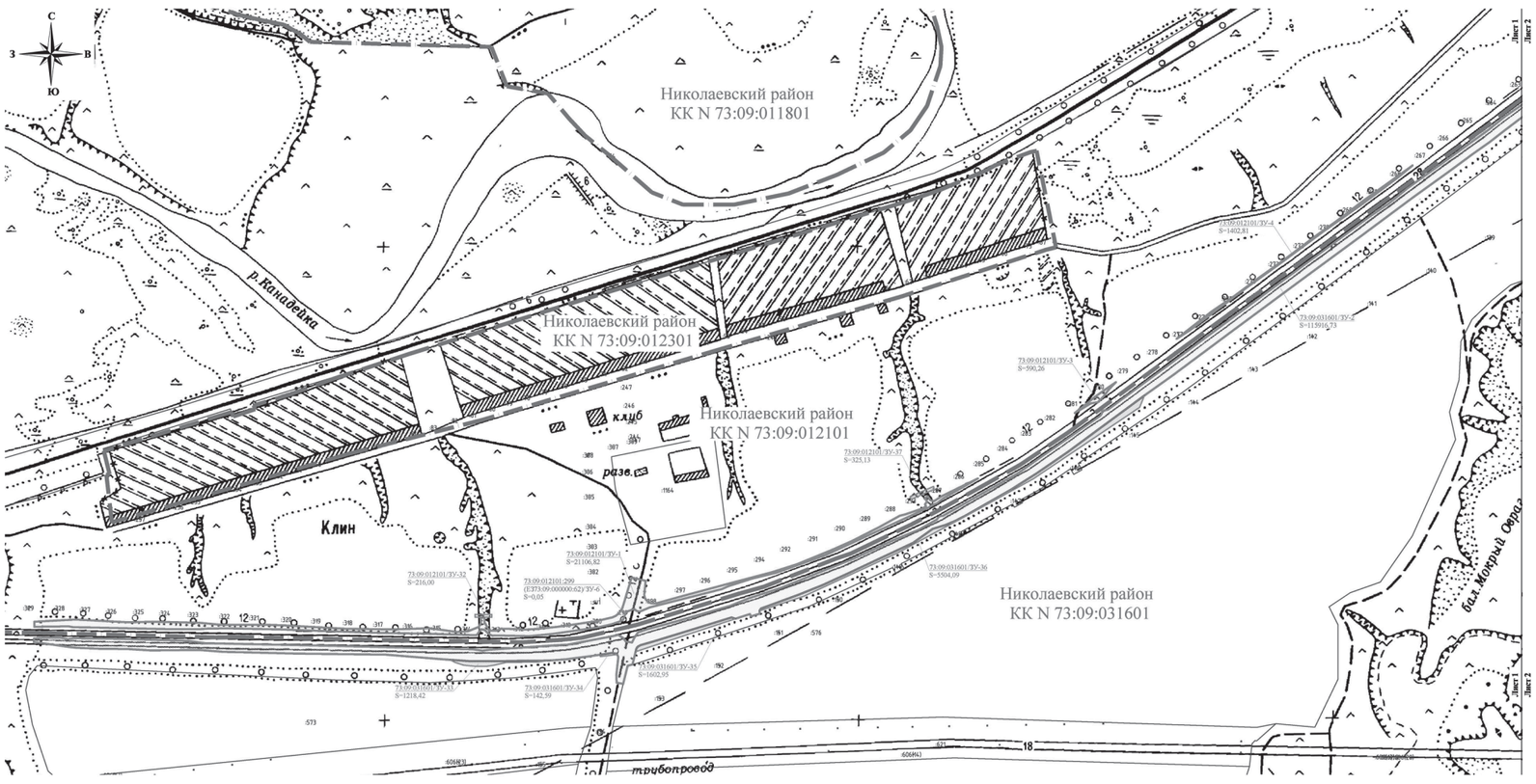

УСЛОВНЫЕ ОБОЗНАЧЕНИЯ

ГРАНИЦЫ

- земельных участков, которые полностью или частично расположены в границах резервируемых земель
- земельных участков, резервируемых для последующего предоставления (изъятия) в постоянное пользование
- земельных участков, резервируемых для последующего предоставления в срочное пользование (аренду)

ПОЯСНИТЕЛЬНЫЕ НАДПИСИ

73:09:031601:580/ЗУ-1	кадастровый номер земельного участков, который полностью или частично расположен в границах резервируемых земель для последующего предоставления (изъятия) в постоянное пользование/номер резервируемого земельного участка
73:09:031601:579/ЗУ-47	кадастровый номер земельного участков, который полностью или частично расположен в границах резервируемых земель для последующего предоставления в срочное пользование (аренду)/номер резервируемого земельного участка
S=1452,21/369,64	площадь земельного участка, который полностью или частично расположен в границах резервируемых земель для последующего предоставления (изъятия) в постоянное пользование/площадь резервируемого земельного участка
S=6935,21/125,42	площадь земельного участка, который полностью или частично расположен в границах резервируемых земель для последующего предоставления в срочное пользование (аренду)/площадь резервируемого земельного участка
КК N 73:09:031601	номер кадастрового квартала

Схема сводки листов

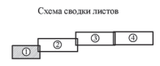

Примечание: земельные участки, подлежащие резервированию указаны в перечене кадастровых номеров земельных участков, которые полностью или частично расположены в границах резервируемых земель для размещения объекта капитального строительства федерального значения в Николаевском районе Ульяновской области

						132-01ис-ППТ		
Изм.	Кол.уч.	Лист	№ док.	Подп.	Дата	Реконструкция автомобильной дороги М-5 "Урал" - от Москвы через Рязань, Пензу, Самару, Уфу до Челябинска на участке км 814+000 - км 835+000, Ульяновской области		
Разработал		Злобин			10.14	Проект планировки территории и проект межевания территории	Стадия	Лист	Листов
Проверил		Бало			10.14		ПП	1	4
ГИП		Калашников			10.14				
Н. контроль		Мартыненко			10.14	Схема резервирования земель, необходимых для размещения объекта капитального строительства федерального значения, М 1:5000	ООО "Техностройинжиниринг"		

Инв. № подл. | Подпись и дата | Взамен инв. №

А3х3

Схема резервирования земель, необходимых для размещения объекта капитального строительства федерального значения

«Строительство и реконструкция автомобильной дороги М-5 "Урал" - от Москвы через Рязань, Пензу, Самару, Уфу до Челябинска. Реконструкция автомобильной дороги М-5 "Урал" - от Москвы через Рязань, Пензу, Самару, Уфу до Челябинска на участке км 814+000 - км 835+000, Ульяновская область»

Федерального дорожного агентства от 23.03.2015 № 499-р

УСЛОВНЫЕ ОБОЗНАЧЕНИЯ

ГРАНИЦЫ

- земельных участков, которые полностью или частично расположены в границах резервируемых земель
- земельных участков, резервируемых для последующего предоставления (изъятия) в постоянное пользование
- земельных участков, резервируемых для последующего предоставления в срочное пользование (аренду)

ПОЯСНИТЕЛЬНЫЕ НАДПИСИ

73:09:031601:580/ЗУ-1	кадастровый номер земельного участков, который полностью или частично расположен в границах резервируемых земель для последующего предоставления (изъятия) в постоянное пользование/номер резервируемого земельного участка
73:09:031601:579/ЗУ-47	кадастровый номер земельного участков, который полностью или частично расположен в границах резервируемых земель для последующего предоставления в срочное пользование (аренду)/номер резервируемого земельного участка
S=1452,21/369,64	площадь земельного участка, который полностью или частично расположен в границах резервируемых земель для последующего предоставления (изъятия) в постоянное пользование/площадь резервируемого земельного участка
S=6935,21/125,42	площадь земельного участка, который полностью или частично расположен в границах резервируемых земель для последующего предоставления в срочное пользование (аренду)/площадь резервируемого земельного участка
КК N 73:09:031601	номер кадастрового квартала

Схема сводки листов

Примечание: земельные участки, подлежащие резервированию указаны в перечене кадастровых номеров земельных участков, которые полностью или частично расположены в границах резервируемых земель для размещения объекта капитального строительства федерального значения в Николаевском районе Ульяновской области

						132-01ис-ППТ		
Изм.	Кол.уч.	Лист	№ док.	Подп.	Дата	Реконструкция автомобильной дороги М-5 "Урал" - от Москвы через Рязань, Пензу, Самару, Уфу до Челябинска на участке км 814+000 - км 835+000, Ульяновской области		
Разработал		Злобин			10.14	Проект планировки территории и проект межевания территории	Стадия	Лист	Листов
Проверил		Бало			10.14		ПП	2	4
ГИП		Калашников			10.14				
Н. контроль		Мартыненко			10.14	Схема резервирования земель, необходимых для размещения объекта капитального строительства федерального значения, М 1:5000	ООО "Техностройинжиниринг"		

Инв. № подл. | Подпись и дата | Взамен инв. №

А2х2

Схема резервирования земель, необходимых для размещения объекта капитального строительства федерального значения

«Строительство и реконструкция автомобильной дороги М-5 "Урал" - от Москвы через Рязань, Пензу, Самару, Уфу до Челябинска. Реконструкция автомобильной дороги М-5 "Урал" - от Москвы через Рязань, Пензу, Самару, Уфу до Челябинска на участке км 814+000 - км 835+000, Ульяновская область»

Федерального дорожного агентства от 23.03.2015 № 499-р

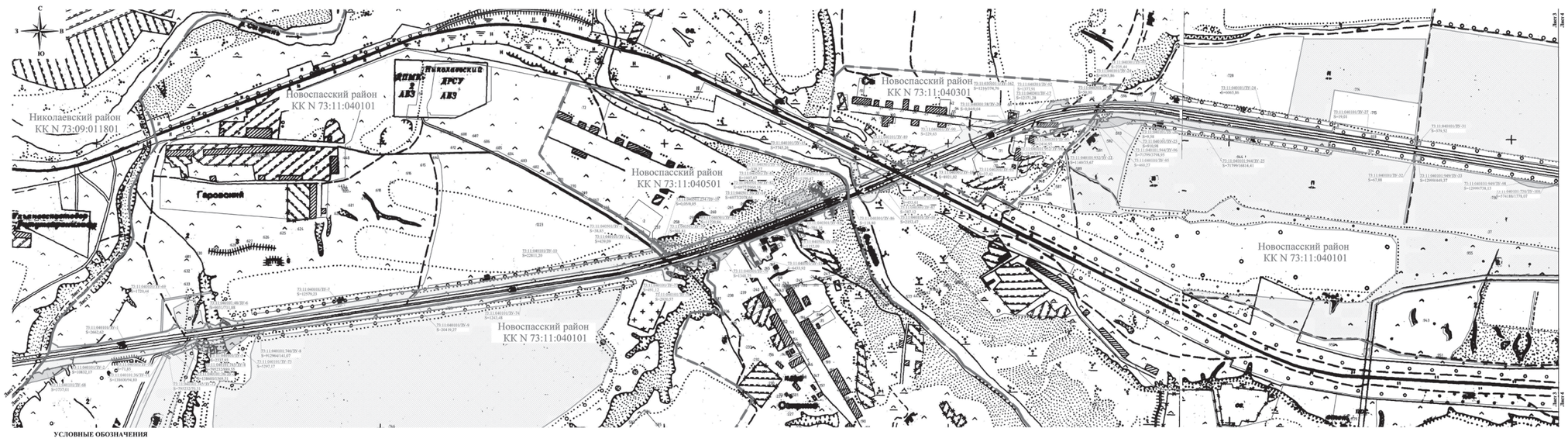

УСЛОВНЫЕ ОБОЗНАЧЕНИЯ

ГРАНИЦЫ

- земельных участков, которые полностью или частично расположены в границах резервируемых земель
- земельных участков, резервируемых для последующего предоставления (изъятия) в постоянное пользование
- земельных участков, резервируемых для последующего предоставления в срочное пользование (аренду)

ПОЯСНИТЕЛЬНЫЕ НАДПИСИ

73:11:040101:714/ЗУ-1	кадастровый номер земельного участков, который полностью или частично расположен в границах резервируемых земель для последующего предоставления (изъятия) в постоянное пользование/номер резервируемого земельного участка
73:11:040101:730/ЗУ-47	кадастровый номер земельного участков, который полностью или частично расположен в границах резервируемых земель для последующего предоставления в срочное пользование (аренду)/номер резервируемого земельного участка
S=1452,21/369,64	площадь земельного участка, который полностью или частично расположен в границах резервируемых земель для последующего предоставления (изъятия) в постоянное пользование/площадь резервируемого земельного участка
S=6935,21/125,42	площадь земельного участка, который полностью или частично расположен в границах резервируемых земель для последующего предоставления в срочное пользование (аренду)/площадь резервируемого земельного участка
КК N 73:11:040101	номер кадастрового квартала

Схема сводки листов

Примечание: земельные участки, подлежащие резервированию указаны в перечене кадастровых номеров земельных участков, которые полностью или частично расположены в границах резервируемых земель для размещения объекта капитального строительства федерального значения в Новоспасском районе Ульяновской области

						132-01ис-ППТ		
Изм.	Кол.уч.	Лист	№ док.	Подп.	Дата	Реконструкция автомобильной дороги М-5 "Урал" - от Москвы через Рязань, Пензу, Самару, Уфу до Челябинска на участке км 814+000 - км 835+000, Ульяновской области		
Разработал		Злобин			10.14	Проект планировки территории и проект межевания территории	Стадия	Лист	Листов
Проверил		Бало			10.14		ПП	3	4
ГИП		Калашников			10.14				
Н. контроль		Мартыненко			10.14	Схема резервирования земель, необходимых для размещения объекта капитального строительства федерального значения, М 1:5000	ООО "Техностройинжиниринг"		

Инв. № подл. | Подпись и дата | Взамен инв. №

А2х2

Схема резервирования земель, необходимых для размещения объекта капитального строительства федерального значения

«Строительство и реконструкция автомобильной дороги М-5 "Урал" - от Москвы через Рязань, Пензу, Самару, Уфу до Челябинска. Реконструкция автомобильной дороги М-5 "Урал" - от Москвы через Рязань, Пензу, Самару, Уфу до Челябинска на участке км 814+000 - км 835+000, Ульяновская область»

приложение № 1 к распоряжению Федерального дорожного агентства от 23.03.2015 № 499-р

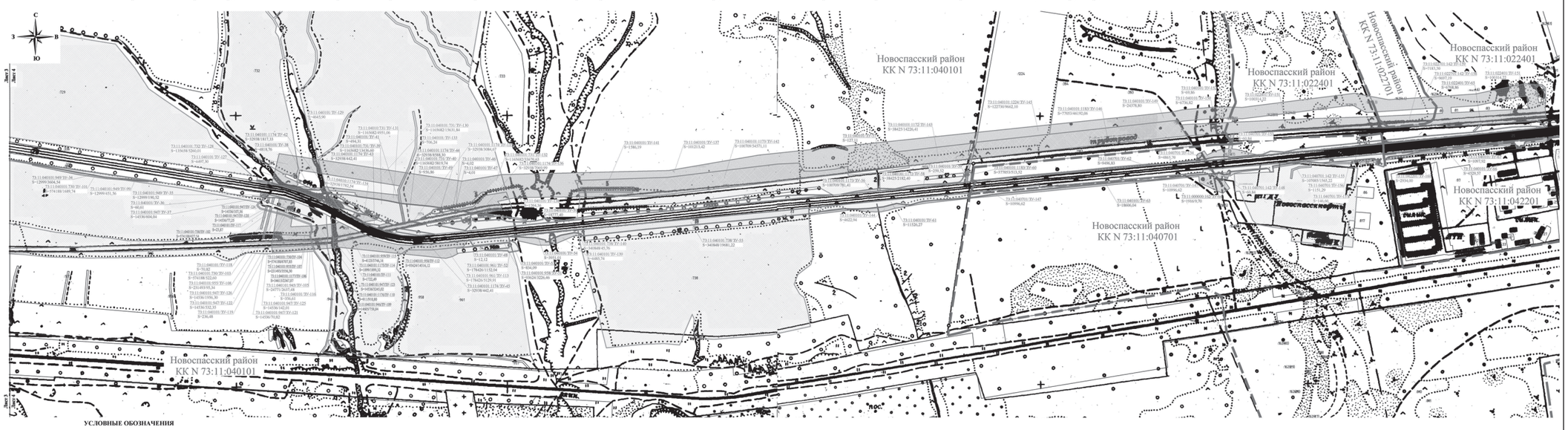

УСЛОВНЫЕ ОБОЗНАЧЕНИЯ

ГРАНИЦЫ

- земельных участков, которые полностью или частично расположены в границах резервируемых земель
- земельных участков, резервируемых для последующего предоставления (изъятия) в постоянное пользование
- земельных участков, резервируемых для последующего предоставления в срочное пользование (аренду)

ПОЯСНИТЕЛЬНЫЕ НАДПИСИ

73:11:040101:714/ЗУ-1	кадастровый номер земельного участков, который полностью или частично расположен в границах резервируемых земель для последующего предоставления (изъятия) в постоянное пользование/номер резервируемого земельного участка
73:11:040101:730/ЗУ-47	кадастровый номер земельного участков, который полностью или частично расположен в границах резервируемых земель для последующего предоставления в срочное пользование (аренду)/номер резервируемого земельного участка
S=1452,21/369,64	площадь земельного участка, который полностью или частично расположен в границах резервируемых земель для последующего предоставления (изъятия) в постоянное пользование/площадь резервируемого земельного участка
S=6935,21/125,42	площадь земельного участка, который полностью или частично расположен в границах резервируемых земель для последующего предоставления в срочное пользование (аренду)/площадь резервируемого земельного участка
КК N 73:11:040101	номер кадастрового квартала

Схема сводки листов

Примечание: земельные участки, подлежащие резервированию указаны в перечене кадастровых номеров земельных участков, которые полностью или частично расположены в границах резервируемых земель для размещения объекта капитального строительства федерального значения в Новоспасском районе Ульяновской области

						132-01ис-ППТ		
Изм.	Кол.уч.	Лист	№ док.	Подп.	Дата	Реконструкция автомобильной дороги М-5 "Урал" - от Москвы через Рязань, Пензу, Самару, Уфу до Челябинска на участке км 814+000 - км 835+000, Ульяновской области		
Разработал		Злобин			10.14	Проект планировки территории и проект межевания территории	Стадия	Лист	Листов
Проверил		Бало			10.14		ПП	4	4
ГИП		Калашников			10.14				
Н. контроль		Мартыненко			10.14	Схема резервирования земель, необходимых для размещения объекта капитального строительства федерального значения, М 1:5000	ООО "Техностройинжиниринг"		

Инв. № подл. | Подпись и дата | Взамен инв. №

А2х2

ДЕПАРТАМЕНТ ГОСУДАРСТВЕННОГО ИМУЩЕСТВА
И ЗЕМЕЛЬНЫХ ОТНОШЕНИЙ УЛЬЯНОВСКОЙ ОБЛАСТИ
ПРИКАЗ

21 мая 2015г. г. Ульяновск 38-ПОД

Об утверждении перечня должностей государственной гражданской службы в Департаменте государственного имущества и земельных отношений Ульяновской области, при назначении на которые заключается срочный служебный контракт

В соответствии с пунктом 1 части 4 статьи 25 Федерального закона от 27.07.2004 № 79-ФЗ «О государственной гражданской службе Российской Федерации», Законом Ульяновской области от 19.12.2006 № 212-ЗО «О реестре должностей государственной гражданской службы Ульяновской области» и Реестре должностей государственной гражданской службы Ульяновской области **п р и к а з ы в а ю:**

1. Утвердить прилагаемый Перечень отдельных должностей государственной гражданской службы Ульяновской области в Департаменте государственного имущества и земельных отношений Ульяновской области категории «руководители», замещаемых на определенный срок полномочий, при назначении на которые заключается срочный служебный контракт.

2. Установить, что срочный служебный контракт заключается в случаях, когда отношения, связанные с гражданской службой, не могут быть установлены на неопределенный срок с учётом категории замещаемой должности гражданской службы.

Заместитель Министра экономического развития Ульяновской области - директор Департамента С.М.Мишин

УТВЕРЖДЕН
приказом Департамента государственного
имущества и земельных отношений Ульяновской области
от 21.05.2015 № 38-ПОД

Перечень
Об утверждении перечня должностей государственной гражданской службы в Департаменте государственного имущества и земельных отношений Ульяновской области, при назначении на которые заключается срочный служебный контракт

1. Заместитель директора Департамента.

Извещение о согласовании проекта межевания и границы земельного участка

Кадастровым инженером Коровиной Екатериной Николаевной, квалификационный аттестат № 73-11-57, почтовый адрес: 432017, г. Ульяновск, Железнодорожный район, ул. Пушкинская, д. 4а, каб. 219, e-mail: syrskoe82@mail.ru, тел. 89278228247, выполняются кадастровые работы в связи с образованием земельного участка путем выдела в счет долей в праве общей долевой собственности на земельный участок с кадастровым номером 73:14:010101:57, расположенный по адресу: Ульяновская область, Сенгилеевский район, в границах СПК «Артюшкинский».

Заказчиком кадастровых работ является администрация муниципального образования «Тушнинское сельское поселение» Сенгилеевского района Ульяновской области, юрид. адрес: Ульяновская область, Сенгилеевский район, с. Тушна, ул. Школьная, д. 2, тел. 8 (84233) 2-41-36, e-mail: tushna@mail.ru.

С проектом межевания земельного участка и с проектом межевого плана для ознакомления и согласования можно обратиться по адресу: 432017, г. Ульяновск, Железнодорожный район, ул. Пушкинская, д. 4а, каб. 219, с понедельника по пятницу с 8.30 до 16.30 (обед с 12.00 до 13.00) по местному времени со дня опубликования настоящего извещения в течение тридцати календарных дней.

Обоснованные возражения относительно местоположения границ и размеров выделяемых земельных участков по проекту межевания и проекту межевого плана, а также требования о проведении согласования местоположения границ выделяемого земельного участка принимаются в письменной форме в течение тридцати календарных дней со дня опубликования настоящего извещения по адресу: 432017, г. Ульяновск, Железнодорожный район, ул. Пушкинская, д. 4а, каб. 219, т. 89278228247, e-mail: syrskoe82@mail.ru.

Смежные земельные участки, с правообладателями которых требуется согласовать местоположение границы: земельный участок с кадастровым номером 73:14:010101:57, расположенный по адресу: Ульяновская область, Сенгилеевский район, в границах СПК «Артюшкинский». При проведении согласования местоположения границ при себе необходимо иметь документ, удостоверяющий личность, а также документы о правах на земельный участок.

Извещение о проведении общего собрания по предложению участника долевой собственности

Участник общей долевой собственности администрация муниципального образования «Тушнинское сельское поселение» Сенгилеевского района Ульяновской области уведомляет остальных участников общей долевой собственности в границах земельного участка сельскохозяйственного назначения, расположенного по адресу: Ульяновская область, Сенгилеевский район, земельный участок (массив) в границах СПК «Артюшкинский», КН 73:14:010101:57, о проведении собрания.

Дата проведения собрания: в 10.00 25.06.2015 г.

Место проведения собрания: Ульяновская область, Сенгилеевский район, с. Артюшкино, ул. Советская, дом № 4. Время начала регистрации: 09.30, при себе иметь документ, удостоверяющий личность, правоустанавливающий документ на земельную долю, представители - надлежаще оформленные доверенности. Повестка дня:

1. Избрание председателя и секретаря собрания.
2. Утверждение размера и местоположения границ выделяемого в счет земельных долей земельного участка.
3. Утверждение проекта межевания земельного участка.
4. Разное.

Сведения о заказчике работ: администрация муниципального образования «Тушнинское сельское поселение» Сенгилеевского района Ульяновской области, юрид. адрес: Ульяновская область, Сенгилеевский район, с. Тушна, ул. Школьная, д. 2, тел. 8 (84233) 2-41-36, e-mail: tushna@mail.ru.

Сведения о кадастровом инженере: Коровина Екатерина Николаевна, квалификационный аттестат № 73-11-57, тел. 89278228247, почтовый адрес: 432017, г. Ульяновск, Железнодорожный район, ул. Пушкинская, д. 4а, каб. № 219, e-mail: svrskoe82@mail.ru.

Кадастровый номер и адрес исходного участка: КН 73:14:010101:57, Ульяновская область, Сенгилеевский район, земельный участок (массив) в границах СПК «Артюшкинский».

Порядок ознакомления с проектом межевания земельных участков:

С момента опубликования настоящего извещения до 19.06.2015 г. сособственники в границах земельного участка могут ознакомиться с проектом межевания по адресу: г. Ульяновск, Железнодорожный район, ул. Пушкинская, д.4а, каб. № 219.

Предложения о доработке проекта после ознакомления с проектом межевания земельного участка и возражения направлять в письменном виде по адресу: г. Ульяновск, Железнодорожный район, ул. Пушкинская, д. 4а, каб. № 219 до 25.06.2015 г.

ИЗВЕЩЕНИЕ
о предстоящем переходе потребителей электрической энергии на обслуживание к гарантирующему поставщику

В связи с наступлением обстоятельств, предусмотренных п. 53 и абз. 8 п. 15 Основных положений функционирования розничных рынков электрической энергии, утвержденных Постановлением Правительства Российской Федерации от 04.05.2012 г. № 442 (далее - Основные положения), и на основании заявления ОАО «Ульяновскэнерго» об отказе от исполнения договора энергоснабжения, заключенного с ООО «Созвездие», произошла смена поставщика электрической энергии для лиц, пользующихся на праве собственности или ином законном основании помещениями в многоквартирных домах, находящихся в управлении ООО «Созвездие».

В соответствии с п. 16 и п. 22 Основных положений, департамент по регулированию цен и тарифов Министерства экономического развития Ульяновской области сообщает следующую информацию:

1. Указанные потребители, оказание коммунальной услуги по электроснабжению ранее которым осуществляло ООО «Созвездие», переходят на прямое обслуживание к гарантирующему поставщику электрической энергии ОАО «Ульяновскэнерго» (432028, г. Ульяновск, проспект 50-летия ВЛКСМ, д. 23а, тел. 349-349, р/с 40702810669020101401 в Ульяновском отделении №8588 Сбербанка России).

2. Переход потребителей на прямое обслуживание к гарантирующему поставщику электрической энергии ОАО «Ульяновскэнерго» должен осуществиться 01 июня 2015г. в 00-00 часов.

3. Всем потребителям электрической энергии необходимо снять показания приборов учёта на указанные дату и время, и передать эти данные не позднее 2 месяцев с даты снятия в адрес гарантирующего поставщика ОАО «Ульяновскэнерго».

В соответствии с п. 22 Основных положений функционирования розничных рынков электрической энергии, утвержденных постановления Правительства Российской Федерации от 4 мая 2012 № 442 при отсутствии таких данных объём потребления электрической энергии на указанные дату и время будет определяться исходя из продолжительности периода времени, истекшего со дня последнего снятия показаний приборов учёта до указанных даты и времени, и усреднённого объёма потребления электрической энергии в период между последним и предпоследним снятием показаний приборов учёта. Если показания приборов учёта не будут сняты по причине отсутствия (неисправности) приборов учёта, то при определении объёма потребления электрической энергии на указанные дату и время используются расчётные способы, установленные Правилами предоставления коммунальных услуг собственникам и пользователям помещений в многоквартирных домах и жилых домов для случаев отсутствия (неисправности) приборов учёта.

ОАО «Ульяновский автомобильный завод» принимает заявки на приобретение объектов недвижимости:

1. Северная проходная, по адресу: ул. Азовская, д. 99;
2. Здание заводоуправления «Бизнес-центр»: 1 этаж под размещение 2-уровневого ресторана, столовой S 2-х этажей 1080 кв. м;
3. Предоставление земельного участка в аренду для организации автопарковки (перед зданием Бизнес-центра УАЗ);
4. 5-этажное офисное помещение, расположенное по адресу: ул. Московское шоссе, д. 86 (возможность торгового назначения) S= 3873,6 кв. м;
5. Здание комплекса складов (склад промышленных и продовольственных товаров, овощехранилище, склад материальных ценностей);
6. Автобаза «Гараж на 250 автомашин с бытовками»;
7. Производственный корпус «База 31 Цеха» 6040 кв. м 5,5 га земельный участок;
8. Здание пилорамы 931 кв. м 65 соток земельный участок;
9. Автозаправочная станция 8 колонок здание операторской 31 кв. м 56 соток земельный участок;
10. Незавершенный строительством склад готовой продукции 5886 кв. м 2,8 га земельный участок;
11. Мойка грузовых автомобилей;
12. 5-этажное здание по ул. Московское шоссе, 88, 4448 кв. м;
13. База отдыха «Сосновый бор-2», 12 домиков 2,7 га, Ульяновская обл., Старомайнский р-н, 12 одноэтажных деревянных жилых домов, 11 вспомогательных зданий (сооружений). Общая площадь 1625 кв. м;
14. Незавершенный строительством пионерский лагерь «Нагорное»: Ульяновская обл., Чердаклинский р-н, количество корпусов - 17, этажность 1-2. Общая площадь 5421,9 кв. м;
15. База по ул. Московское шоссе, 78а, здание 2150 кв. м, 1,6 га, земельный участок, первая линия ул. Московское шоссе;
16. Действующая «Нефтебаза» 46792 кв. м, резервуарный парк 2950 куб. м, 5 зданий, станция регенерации масла, сливная эстакада, наливная эстакада, ж/д пути.

Заявки принимаются до 23 июня 2015 года.

Владельцы новых помещений определятся 25 июня в 11.00.

Более подробную информацию по вышеуказанным объектам вы можете получить по телефонам: 8 (8422) 79-73-99, 40-63-22 или на сайте http://73uaz.ru/

ОБЪЯВЛЕНИЕ

В пятницу, 10 июля 2015 г. в 10.30 (начало регистрации в 10.00) в здании муниципального учреждения Администрации МО «Крестовогородищенское сельское поселение», расположенного по адресу: Ульяновская область, Чердаклинский район, с. Крестово-Городище, ул. Ленина, 58а, состоится общее собрание участников долевой собственности на земельный участок с кадастровым номером 73:21:240101:9, земельные доли которых были получены при приватизации сельскохозяйственных угодий СПК «Память Ильича» Чердаклинского района Ульяновской области. Явка собственников обязательна. При себе иметь паспорт (действующему по доверенности - подлинник доверенности) и подлинник документа удостоверяющего право участника долевой собственности на земельную долю. Собрание дольщиков созывается по предложению муниципального учреждения Администрации МО «Крестовогородищенское сельское поселение» Чердаклинского района Ульяновской области в соответствии с ФЗ-№101 «Об обороте земель сельскохозяйственного назначения» от 24 июля 2002 г.

Повестка дня собрания:

1. Утверждение проекта межевания земельных участков;
2. Утверждение перечня собственников земельных участков и размеров долей в праве общей собственности на земельные участки, образуемые в соответствии с проектом межевания земельных участков;
3. Выборы лица, уполномоченного от имени участников долевой собственности без доверенности действовать при согласовании местоположения границ земельных участков, одновременно являющихся границей земельного участка, находящегося в долевой собственности, при обращении с заявлениями о проведении государственного кадастрового учета и государственной регистрации прав на недвижимое имущество в отношении земельного участка, находящегося в долевой собственности, и образуемых из него земельных участков, а также заключать договора аренды данного земельного участка и соглашения об установлении частного сервитута в отношении данного земельного участка, в том числе об объеме и о сроках таких полномочий;
4. Утверждение расчета размера долей в праве общей собственности на земельный участок в целях их выражения единым способом.

Ознакомиться с документами по вопросам, вынесенным на обсуждении общего собрания, можно в течение сорока дней с момента опубликования извещения по адресу: 433400, Ульяновская область, Чердаклинский район, р.п. Чердаклы, ул. Ленина, 29 с 8.00 до 16.00, с 12.00 до 13.00 обед, выходные: суббота и воскресенье.

Заказчиком кадастровых работ является Макаров Алексей Викторович, адрес постоянного места жительства: Ульяновская область, Чердаклинский район, с. Крестово-Городище, ул. Ленина, д.2а, контактный тел. 89278074225.

Проект межевания земельных участков подготовлен кадастровым инженером Черновой Ольгой Владимировной, идентификационный номер квалификационного аттестата 73-10-20, адрес, по которому осуществляется связь с кадастровым инженером: 433400, Ульяновская область, р.п. Чердаклы, ул. Ленина, 29, контактный тел.: 8 (84231) 2-34-78, 2-31-64 (факс), адрес электронной почты: ov.chernova_73@mail.ru, и им же выполняются кадастровые работы в связи с образованием земельных участков путем выдела в счет долей в праве общей собственности на земельный участок с кадастровым номером 73:21:240101:9, местоположение: Ульяновская область, Чердаклинский район, СПК «Память Ильича».

Исходный земельный участок: Ульяновская область, Чердаклинский район, СПК «Память Ильича», кадастровый номер 73:21:240101:9.

С проектом межевания земельных участков для ознакомления и согласования можно обратиться по адресу: 433400, Ульяновская область, Чердаклинский район, р.п. Чердаклы, ул. Ленина, 29, с 8.00 до 16.00, с 12.00 до 13.00 обед, выходные: суббота и воскресенье.

Предложения о доработке выделяемых земельных участков по проекту межевания принимаются кадастровым инженером, подготовившим данный проект межевания, в письменной форме в течение тридцати дней с момента опубликования извещения по адресу: 433400, Ульяновская область, Чердаклинский район, р.п. Чердаклы, ул. Ленина, 29 с 8.00 до 16.00, с 12.00 до 13.00 обед, выходные: суббота и воскресенье.

Кадастровым инженером Сюндюковым Олегом Ивановичем, 433810, Ульяновская область, р.п. Николаевка, ул. Комсомольская, д. 47, кв. 13, master_sg@mail.ru, тел. 89374532002, квалификационный аттестат № 73-14-231, в отношении земельного участка, входящего в состав землепользования с кадастровым № 73:09:013901:29, категория земель - земли сельскохозяйственного назначения, вид разрешенного использования - для сельскохозяйственного производства, расположенного по адресу: Ульяновская область, Николаевский район, СПК «Искра», выполнены работы по подготовке проекта межевания земельных участков.

Участок расположен в центральной части кадастрового квартала 73:11:013901. Местоположение: установлено относительно ориентира. Почтовый адрес ориентира: Ульяновская область, Новоспасский район, севернее села Большой Чирклей.

Заказчиком проекта межевания земельных участков является: администрация муниципального образования Никулинское сельское поселение Николаевского района Ульяновской области (433800, РФ, Ульяновская область, Николаевский район, с. Никулино, ул. Путиловка, д. 3).

С проектом межевания земельных участков можно ознакомиться по адресу: Ульяновская область, р.п. Николаевка, ул. Комсомольская, д. 47, кв. 13, тел. 89374532002 с понедельника по пятницу с 9.00 до 17.00 в течение 30 (тридцати) дней со дня опубликования данного извещения. Предложения по доработке проекта межевания земельных участков и возражения относительно местоположения границ и размера выделяемых земельных участков принимаются в письменной форме в течение 30 (тридцати) дней со дня опубликования данного извещения по адресу: 433810, Ульяновская область, р.п. Николаевка, ул. Комсомольская, д. 47, кв. 13, master_sg@mail.ru, тел. 89374532002.

Собрание заинтересованных лиц по поводу согласования местоположения границ земельных участков состоится по адресу: 433810, Ульяновская область, р.п. Николаевка, ул. Комсомольская, д. 47, кв. 13, 26 июня 2015 г. в 10.00.

При проведении согласования местоположения границ при себе необходимо иметь документ, удостоверяющий личность, а также документы о правах на земельный участок.

Кадастровым инженером Сюндюковым Олегом Ивановичем, 433810, Ульяновская область, р.п. Николаевка, ул. Комсомольская, д. 47, кв. 13, master_sg@mail.ru, тел. 89374532002, квалификационный аттестат № 73-14-231, в отношении земельного участка, входящего в состав землепользования, с кадастровым № 73:09:013701:4, категория земель - земли сельскохозяйственного назначения, вид разрешенного использования - для сельскохозяйственного производства, расположенного по адресу: Ульяновская область, Николаевский район, СПК «Алга», выполнены работы по подготовке проекта межевания земельных участков.

Участок расположен в центральной части кадастрового квартала 73:11:013701. Местоположение: установлено относительно ориентира. Почтовый адрес ориентира: Ульяновская область, Новоспасский район, севернее села Ахметлей.

Заказчиком проекта межевания земельных участков является: администрация муниципального образования Никулинское сельское поселение Николаевского района Ульяновской области (433800, РФ, Ульяновская область, Николаевский район, с. Никулино, ул. Путиловка, д. 3).

С проектом межевания земельных участков можно ознакомиться по адресу: Ульяновская область, р.п. Николаевка, ул. Комсомольская, д. 47, кв. 13, тел. 89374532002 с понедельника по пятницу с 9.00 до 17.00 в течение 30 (тридцати) дней со дня опубликования данного извещения. Предложения по доработке проекта межевания земельных участков и возражения относительно местоположения границ и размера выделяемых земельных участков принимаются в письменной форме в течение 30 (тридцати) дней со дня опубликования данного извещения по адресу: 433810, Ульяновская область, р.п. Николаевка, ул. Комсомольская, д. 47, кв. 13, master_sg@mail.ru, тел. 89374532002.

Собрание заинтересованных лиц по поводу согласования местоположения границ земельных участков состоится по адресу: 433810, Ульяновская область, р.п. Николаевка, ул. Комсомольская, д. 47, кв. 13, 26 июня 2015 г. в 16.00.

При проведении согласования местоположения границ при себе необходимо иметь документ, удостоверяющий личность, а также документы о правах на земельный участок.

Кадастровым инженером Сюндюковым Олегом Ивановичем, 433810, Ульяновская область, р.п. Николаевка, ул. Комсомольская, д. 47, кв. 13, master_sg@mail.ru, тел. 89374532002, квалификационный аттестат № 73-14-231, в отношении земельного участка, входящего в состав землепользования с кадастровым № 73:09:010601:1, категория земель - земли сельскохозяйственного назначения, вид разрешенного использования - для сельскохозяйственного производства, расположенного по адресу: Ульяновская область, Николаевский район, СПК «Кзыл-Юл», выполнены работы по подготовке проекта межевания земельных участков.

Участок расположен в западной части кадастрового квартала 73:11:010601. Местоположение: установлено относительно ориентира. Почтовый адрес ориентира: Ульяновская область, Новоспасский район, в 930 метрах севернее села Татарский Сайман.

Заказчиком проекта межевания земельных участков является: администрация муниципального образования Поспеловское сельское поселение Николаевского района Ульяновской области (433813, РФ, Ульяновская область, Николаевский район, с. Татарский Сайман, ул. Советская, д. 93).

С проектом межевания земельных участков можно ознакомиться по адресу: Ульяновская область, р.п. Николаевка, ул. Комсомольская, д. 47, кв. 13, тел. 89374532002 с понедельника по пятницу с 9.00 до 17.00 в течение 30 (тридцати) дней со дня опубликования данного извещения. Предложения по доработке проекта межевания земельных участков и возражения относительно местоположения границ и размера выделяемых земельных участков принимаются в письменной форме в течение 30 (тридцати) дней со дня опубликования данного извещения по адресу: 433810, Ульяновская область, р.п. Николаевка, ул. Комсомольская, д. 47, кв. 13, master_sg@mail.ru, тел. 89374532002.

Собрание заинтересованных лиц по поводу согласования местоположения границ земельных участков состоится по адресу: 433810, Ульяновская область р.п. Николаевка, ул. Комсомольская, д. 47, кв. 13, 26 июня 2015 г. в 14.00.

При проведении согласования местоположения границ при себе необходимо иметь документ, удостоверяющий личность, а также документы о правах на земельный участок.

Кадастровым инженером Сюндюковым Олегом Ивановичем, 433810, Ульяновская область, р.п. Николаевка, ул. Комсомольская, д. 47, кв. 13, master_sg@mail.ru, тел. 89374532002, квалификационный аттестат № 73-14-231, в отношении земельного участка, входящего в состав землепользования с кадастровым № 73:09:010601:1, категория земель - земли сельскохозяйственного назначения, вид разрешенного использования - для сельскохозяйственного производства, расположенного по адресу: Ульяновская область, Николаевский район, СПК «Кзыл-Юл», выполнены работы по подготовке проекта межевания земельных участков.

Участок расположен в юго-западной части кадастрового квартала 73:11:010601. Местоположение: установлено относительно ориентира. Почтовый адрес ориентира: Ульяновская область, Новоспасский район, в 5700 метрах южнее села Татарский Сайман.

Заказчиком проекта межевания земельных участков является: администрация муниципального образования Поспеловское сельское поселение Николаевского района Ульяновской области (433813, РФ, Ульяновская область, Николаевский район, с. Татарский Сайман, ул. Советская, д. 93).

С проектом межевания земельных участков можно ознакомиться по адресу: Ульяновская область, р.п. Николаевка, ул. Комсомольская, д. 47, кв. 13, тел. 89374532002 с понедельника по пятницу с 9.00 до 17.00 в течение 30 (тридцати) дней со дня опубликования данного извещения. Предложения по доработке проекта межевания земельных участков и возражения относительно местоположения границ и размера выделяемых земельных участков принимаются в письменной форме в течение 30 (тридцати) дней со дня опубликования данного извещения по адресу: 433810, Ульяновская область, р.п. Николаевка, ул. Комсомольская, д. 47, кв. 13, master_sg@mail.ru, тел. 89374532002.

Собрание заинтересованных лиц по поводу согласования местоположения границ земельных участков состоится по адресу: 433810, Ульяновская область, р.п. Николаевка, ул. Комсомольская, д. 47, кв. 13, 26 июня 2015 г. в 14.00.

При проведении согласования местоположения границ при себе необходимо иметь документ, удостоверяющий личность, а также документы о правах на земельный участок.

Кадастровым инженером Сюндюковым Олегом Ивановичем, 433810, Ульяновская область, р.п. Николаевка, ул. Комсомольская, д. 47, кв. 13, master_sg@mail.ru, тел. 89374532002, квалификационный аттестат № 73-14-231, в отношении земельного участка, входящего в состав землепользования с кадастровым № 73:09:010101:2, категория земель - земли сельскохозяйственного назначения, вид разрешенного использования - для сельскохозяйственного производства, расположенного по адресу: Ульяновская область, Николаевский район, СПК «Мечты Ильича», выполнены работы по подготовке проекта межевания земельных участков.

Участок расположен в юго-восточной части кадастрового квартала 73:11:010101. Местоположение: установлено относительно ориентира. Почтовый адрес ориентира: Ульяновская область, Новоспасский район, в 1000 метрах западнее села Чувашский Сайман.

Заказчиком проекта межевания земельных участков является: администрация муниципального образования Поспеловское сельское поселение Николаевского района Ульяновской области (433813, РФ, Ульяновская область, Николаевский район, с. Татарский Сайман, ул. Советская, д. 93).

С проектом межевания земельных участков можно ознакомиться по адресу: Ульяновская область, р.п. Николаевка, ул. Комсомольская, д. 47, кв. 13, тел. 89374532002 с понедельника по пятницу с 9.00 до 17.00 в течение 30 (тридцати) дней со дня опубликования данного извещения. Предложения по доработке проекта межевания земельных участков и возражения относительно местоположения границ и размера выделяемых земельных участков принимаются в письменной форме в течение 30 (тридцати) дней со дня опубликования данного извещения по адресу: 433810, Ульяновская область, р.п. Николаевка, ул. Комсомольская, д. 47, кв. 13, master_sg@mail.ru, тел. 89374532002.

Собрание заинтересованных лиц по поводу согласования местоположения границ земельных участков состоится по адресу: 433810, Ульяновская область, р.п. Николаевка, ул. Комсомольская, д. 47, кв. 13, 26 июня 2015 г. в 10.00.

При проведении согласования местоположения границ при себе необходимо иметь документ, удостоверяющий личность, а также документы о правах на земельный участок.

Сообщение о наличии предназначенных для передачи в аренду гражданам и юридическим лицам земельных участков

В соответствии со ст. 10 Федерального закона от 24.07.2002 № 101-ФЗ «Об обороте земель сельскохозяйственного назначения», муниципальное образование «Еделевское сельское поселение» Кузоватовского района Ульяновской области сообщает о наличии предназначенного для передачи в аренду гражданам и юридическим лицам земельного участка площадью 770000 кв. м с кадастровым номером 73:06:051401:9, расположенного по адресу: Ульяновская область, Кузоватовский район, в границах СПК «Заветы Ленина», категория земель: земли сельскохозяйственного назначения, разрешенное использование: для сельскохозяйственного производства.

Срок аренды - 3 года.

Арендная плата устанавливается в соответствии с постановлением правительства Ульяновской области от 25.12.2007 № 510.

Заявления граждан и юридических лиц о предоставлении земельных участков в аренду принимаются в письменном виде в администрации муниципального образования «Еделевское сельское поселение» Кузоватовского района Ульяновской области (Ульяновская область, Кузоватовский район, село Еделево, ул. Советская, д. 32/2, телефон 8 (84-237) 2-37-12) в течение тридцати дней со дня опубликования.

В соответствии со ст. 10 Федерального закона от 24.07.2022 № 101-ФЗ «Об обороте земель сельскохозяйственного назначения» в случае если подано два и более заявления о передаче земельных участков из земель сельскохозяйственного назначения в аренду, такие земельные участки предоставляются на торгах (конкурсах, аукционах).

ДЕПАРТАМЕНТ
ГОСУДАРСТВЕННОГО ИМУЩЕСТВА
И ЗЕМЕЛЬНЫХ ОТНОШЕНИЙ
УЛЬЯНОВСКОЙ ОБЛАСТИ
П Р И К А З

21 мая 2015 г. г. Ульяновск 39-ПОД

Об утверждении перечня должностей государственной гражданской службы Департамента государственного имущества и земельных отношений Ульяновской области, при назначении на которые граждане обязаны представлять сведения о своих доходах, об имуществе и обязательствах имущественного характера, а также сведения о доходах, об имуществе и обязательствах имущественного характера своих супруги (супруга) и несовершеннолетних детей и при замещении которых государственные гражданские служащие Департамента государственного имущества и земельных отношений Ульяновской области обязаны представлять сведения о своих доходах, расходах об имуществе и обязательствах имущественного характера, а также сведения о доходах, расходах, об имуществе и обязательствах имущественного характера своих супруги (супруга) и несовершеннолетних детей

В соответствии со статьей 8.1 Федерального закона от 25.12.2008 № 273-ФЗ «О противодействии коррупции», Федеральным законом от 03.12.2012 № 230-ФЗ «О контроле за соответствием расходов лиц, замещающих государственные должности, и иных лиц их доходам», постановлением Губернатора Ульяновской от 07.05.2013 № 77 «Об утверждении требований к формированию перечня должностей государственной гражданской службы Ульяновской области, при назначении на которые граждане обязаны представлять сведения о своих доходах, об имуществе и обязательствах имущественного характера, а также сведения о доходах, об имуществе и обязательствах имущественного характера своих супруги (супруга) и несовершеннолетних детей и при замещении которых государственные гражданские служащие Ульяновской области обязаны представлять сведения о своих доходах, расходах, об имуществе и обязательствах имущественного характера, а также сведения о доходах, расходах, об имуществе и обязательствах имущественного характера своих супруги (супруга) и несовершеннолетних детей» **п р и к а з ы в а ю :**

Утвердить прилагаемый Перечень должностей государственной гражданской службы в Департаменте государственного имущества и земельных отношений Ульяновской области, при назначении на которые граждане обязаны представлять сведения о своих доходах, об имуществе и обязательствах имущественного характера, а также сведения о доходах, об имуществе и обязательствах имущественного характера своих супруги (супруга) и несовершеннолетних детей и при замещении которых государственные гражданские служащие Ульяновской области обязаны представлять сведения о своих доходах, расходах, об имуществе и обязательствах имущественного характера, а также сведения о доходах, расходах, об имуществе и обязательствах имущественного характера своих супруги (супруга) и несовершеннолетних детей.

Заместитель Министра экономического развития Ульяновской области - директор Департамента государственного имущества и земельных отношений Ульяновской области С.М.Мишин

УТВЕРЖДЕН
приказом Департамента государственного
имущества и земельных отношений Ульяновской области
от 21.05.2015 № 39-ПОД

ПЕРЕЧЕНЬ
должностей государственной гражданской службы Департамента государственного имущества и земельных отношений Ульяновской области, при назначении на которые граждане обязаны представлять сведения о своих доходах, об имуществе и обязательствах имущественного характера, а также сведения о доходах, об имуществе и обязательствах имущественного характера своих супруги (супруга) и несовершеннолетних детей и при замещении которых государственные гражданские служащие Департамента государственного имущества и земельных отношений Ульяновской области обязаны представлять сведения о своих доходах, расходах об имуществе и обязательствах имущественного характера, а также сведения о доходах, расходах, об имуществе и обязательствах имущественного характера своих супруги (супруга) и несовершеннолетних детей

№ п/п	Наименование должностей и структурных подразделений	Штатная численность
1	2	3
1.	Заместитель Министра экономического развития Ульяновской области - директор Департамента государственного имущества и земельных отношений Ульяновской области	1
2.	Помощник директора	1
3.	Заместитель директора Департамента по правовым вопросам	1
4.	Заместитель директора Департамента по экономике и финансам	1
5	Отдел управления государственной собственностью и экономического анализа начальник отдела главный консультант ведущий консультант	4 1 1 2
6	Отдел управления земельными ресурсами и распоряжения государственной собственностью начальник отдела референт главный консультант	4 1 1 2
7	Отдел правового обеспечения и рассмотрения обращений начальник отдела главный консультант ведущий консультант консультант	6 1 2 1 2
8	Отдел учета государственного имущества и контроля начальник отдела главный консультант ведущий консультант консультант	5 1 2 1 1
9	Отдел бухгалтерской отчётности, кадров и делопроизводства начальник отдела главный консультант консультант	3 1 1 1
10	Отдел организации торгов, закупок и информационного обеспечения начальник отдела ведущий консультант консультант	4 1 2 1
	Итого	29

МИНИСТЕРСТВО ЭКОНОМИЧЕСКОГО РАЗВИТИЯ
УЛЬЯНОВСКОЙ ОБЛАСТИ
П Р И К А З

20 мая 2015 г. № 06-115

г. Ульяновск

Об установлении требований к программе в области энергосбережения и повышения энергетической эффективности Общества с ограниченной ответственностью «Полигон», осуществляющего регулируемый вид деятельности по утилизации (захоронению) твёрдых бытовых отходов, на 2016-2018 годы

В соответствии с Федеральным законом от 23.11.2009 № 261-ФЗ «Об энергосбережении и о повышении энергетической эффективности и о внесении изменений в отдельные законодательные акты Российской Федерации», постановлением Правительства Российской Федерации от 15.05.2010 № 340 «О порядке установления требований к программам в области энергосбережения и повышения энергетической эффективности организаций осуществляющих регулируемые деятельности», на основании Положения о Министерстве экономического развития Ульяновской области, утверждённого постановлением Правительства Ульяновской области от 14.04.2014 № 8/125-П «О Министерстве экономического развития Ульяновской области», **п р и к а з ы в а ю:**

1. Установить целевые показатели энергосбережения и повышения энергетической эффективности, достижение которых должно быть обеспечено в ходе реализации программы в области энергосбережения и повышения энергетической эффективности Общества с ограниченной ответственностью «Полигон», осуществляющего регулируемый вид деятельности по утилизации (захоронению) твёрдых бытовых отходов, на 2016-2018 годы (приложение № 1).

2. Утвердить Перечень обязательных мероприятий по энергосбережению и повышению энергетической эффективности, подлежащих включению в Программу в области энергосбережения и повышения энергетической эффективности Общества с ограниченной ответственностью «Полигон» на 2016-2018 годы (приложение № 2).

Ожидаемый экономический, технологический эффект от реализации обязательных мероприятий, установленных абзацем первым пункта 2 настоящего приказа, и ожидаемые сроки их окупаемости определяются в программе в области энергосбережения и повышения энергетической эффективности (далее - Программа) Общества с ограниченной ответственностью «Полигон» в порядке, установленном пунктом 4 настоящего приказа.

3. Обществу с ограниченной ответственностью «Полигон» в Программе определить значения целевых показателей энергосбережения и повышения энергетической эффективности, достижение которых должно быть обеспечено в ходе реализации Программы (далее - Целевые показатели), установленных согласно приложению № 1 к настоящему приказу, мероприятия, направленные на их достижение (далее - мероприятия), ожидаемый экономический, технологический эффект от реализации мероприятий и ожидаемые сроки их окупаемости.

4. Значение целевого показателя, предусмотренного строкой 1 приложения № 1 к настоящему приказу, рассчитывается на каждый год реализации Программы на протяжении всего срока её реализации в разрезе каждого вида приборов учёта как процентное соотношение планируемого количества зданий, строений, сооружений, находящихся в собственности Общества с ограниченной ответственностью «Полигон», оборудованных приборами учёта используемых энергетических ресурсов, к прогнозируемому общему количеству зданий, строений, сооружений, находящихся в собственности Общества с ограниченной ответственностью «Полигон».

Значения целевых показателей, предусмотренных строками 2-4 приложения № 1 к настоящему приказу, рассчитываются в процентах на каждый год реализации Программы на протяжении всего срока её реализации в разрезе каждого энергетического ресурса как разница фактического (или ожидаемого) значения показателя расхода энергетического ресурса в предшествующем году и прогнозного значения показателя, характеризующего расход соответствующего энергетического ресурса в соответствующем году реализации Программы, отнесённая к фактическому (или ожидаемому) значению показателя расхода энергетического ресурса в предшествующем году.

Значения целевых показателей корректируются в случае внесения изменений в производственную программу и (или) корректировки требований к Программе на 2016-2018 годы с учётом фактически достигнутых значений целевых показателей.

5. Ожидаемый экономический и технологический эффект от реализации мероприятий и ожидаемые сроки их окупаемости определяются в Программе отдельно в отношении каждого мероприятия в следующем порядке:

ожидаемый технологический эффект от реализации мероприятия определяется как планируемое сокращение расхода энергетических ресурсов в результате его выполнения и рассчитывается на каждый год реализации программы на протяжении всего срока её реализации как разница ожидаемого значения показателя в году, предшествующем году начала осуществления данного мероприятия, и прогнозного значения показателя расхода энергетического ресурса в расчётном году реализации мероприятия, в разрезе каждого вида энергетического ресурса;

ожидаемый экономический эффект от реализации мероприятия определяется как экономия расходов на приобретение энергетических ресурсов, достигнутая в результате его осуществления, рассчитанная на каждый год реализации Программы на протяжении всего срока её реализации исходя из ожидаемого объёма снижения потребления соответствующего энергетического ресурса в расчётном году реализации мероприятия и прогнозных цен на энергетические ресурсы на соответствующий период в разрезе каждого вида ресурса;

ожидаемый срок окупаемости мероприятия определяется как период, в течение которого затраты на выполнение соответствующего мероприятия будут компенсированы суммарной величиной ожидаемого экономического эффекта от его реализации.

6. Обществу с ограниченной ответственностью «Полигон» привести Программу в соответствие с требованиями, установленными настоящим приказом, не позднее трёх месяцев с момента вступления в силу настоящего приказа.

Министр О.В.Асмус

ПРИЛОЖЕНИЕ № 1
к приказу Министерства
экономического развития
Ульяновской области
от 20 мая 2015 г. № 06-115

ЦЕЛЕВЫЕ ПОКАЗАТЕЛИ
энергосбережения и повышения энергетической эффективности, достижение которых должно быть обеспечено в ходе реализации программы в области энергосбережения и повышения энергетической эффективности Общества с ограниченной ответственностью «Полигон», осуществляющего регулируемый вид деятельности по утилизации (захоронению) твёрдых бытовых отходов, на 2016-2018 годы

№ п/п	Наименование показателя	Ед. изм.	2016 год	2017 год	2018 год
1.	Оснащённость зданий, строений, сооружений приборами учёта используемых воды, природного газа, тепловой энергии, электрической энергии:				
1.1.	электрической энергии	%	100,00	100,00	100,00
1.2.	тепловой энергии	%	100,00	100,00	100,00
2.	Сокращение удельного расхода электрической энергии в зданиях, строениях, сооружениях регулируемой организации на 1 $м^2$ площади указанных помещений	%	0,50	0,40	0,30
3.	Сокращение удельного расхода тепловой энергии в зданиях, строениях, сооружениях регулируемой организации на 1 $м^3$ объёма указанных помещений	%	0,50	0,40	0,30
4.	Сокращение удельного расхода горюче-смазочных материалов, используемых для оказания услуг на 1 км пробега автотранспорта:				
4.1.	бензин	%	0,10	0,10	0,10
4.2.	дизельное топливо	%	0,10	0,10	0,10

ПРИЛОЖЕНИЕ № 2
к приказу Министерства
экономического развития
Ульяновской области
от 20 мая 2015 г. № 06-115

ПЕРЕЧЕНЬ
обязательных мероприятий по энергосбережению и повышению энергетической эффективности, подлежащих включению в программу в области энергосбережения и повышения энергетической эффективности Общества с ограниченной ответственностью «Полигон», осуществляющего регулируемый вид деятельности по утилизации (захоронению) твёрдых бытовых отходов, на 2016-2018 годы

№ п/п	Наименование обязательных мероприятий	Сроки проведения
1.	Ремонт автотранспорта, направленный на снижение расхода ГСМ	2016-2018 гг.
2.	Замена электрических ламп на энергосберегающие	2016 г.
3.	Оснащение вводимых в эксплуатацию зданий, строений, сооружений, при эксплуатации которых используются энергетические ресурсы (в том числе временных объектов), приборами учёта используемых воды, природного газа, тепловой энергии, электрической энергии	До ввода в эксплуатацию, в течение 2016-2018 гг.
4.	Обучение работников основам энергосбережения и повышения энергетической эффективности	2016-2018 гг.
5.	Разработка и реализация плана мероприятий по оптимизации энергопотребления в зданиях, строениях, сооружениях	2016-2018 гг.

Ульяновская ПРАВДА

Адрес редакции, адрес издателя: 432017, г. Ульяновск, ул. Пушкинская, 11.
Тел. приемной 30-15-81.
Тел. рекламного отдела 41-44-88.
E-mail:ulpravda@mail.ru www.ulpravda.ru
Учредители: - Правительство Ульяновской области (432017, г. Ульяновск, пл. Ленина, д. 1);
- Законодательное Собрание Ульяновской области (432970, г. Ульяновск, ул. Радищева, д. 1)
Издатель - ОГАУ ИД «Ульяновская правда»
Главный редактор Арановская Ирина Михайловна
Редактор Кузнецов Георгий Александрович
Совокупный недельный тираж 8300 экз.

Газета зарегистрирована 04 декабря 2014 года Управлением Федеральной службы по надзору в сфере связи, информационных технологий и массовых коммуникаций по Ульяновской области.
ПИ № ТУ73-00395.
Рукописи не рецензируются и не возвращаются.
Подписные индексы: 54450 «Ульяновская правда» толстушка (вт, птн), 5445632 «Ульяновская правда» 4-разовый выпуск.
За содержание рекламных материалов редакция ответственности не несет. Перепечатка материалов «УП» допустима только с разрешения редакции. Газета отпечатана с готовых файлов заказчика в ОАО «Областная типография «Печатный двор». 432049, г. Ульяновск, ул. Пушкарева, 27. Печать офсетная. **Тираж 410 экз. Заказ № 420.** Время подписания в печать: по графику - 21.00, фактически - 21.00. Цена свободная.

Подпишись
на «Ульяновскую правду»
в редакции по специальным ценам
индексы: 54450 - «толстушка» по вт. и пт. 54456 - документы
Звоните по тел. (8422) 41-04-32

4 607146 220352